EL DIARIO PALENTINO

REFUNDIDO 7.275

Fundado en 1882 y 1890

TELEFONOS
2006 ADMINISTRACIÓN
1353 REDACCIÓN
1526 IMPRENTA

EL DIA DE PALENCIA

Depósito Legal P—2—1958 (Franqueo concertado)

DIRECCIONES
DIRECCIÓN Y TALLERES: MAYOR, 99
APARTADO DE CORREOS, 17

MARTES 29 SEPTIEMBRE 1964

EDICION MADRUGADA

2'00 ptas.

Categóricas conclusiones del informe Warren

LEE HARVEY OSWALD asesinó al Presidente KENNEDY

Actuó solo, sin cómplices, impulsado por una "irrefrenable hostilidad a todo lo que le rodeaba"

Ni Oswald ni Jack Ruby formaban parte de ninguna conspiración interior o extranjera

Se critica duramente al Servicio Secreto norteamericano por su ineficacia y negligencia

El minucioso trabajo consta de 296.000 palabras y comprende un volumen de 816 páginas

Wáshington, 28. — Lee Harvey Oswald, el ex-infante de marina, de 24 años, que era "un perpetuo descontento con el mundo que le rodeaba", fue el único responsable del asesinato del presidente Kennedy en Dallas, el 22 de noviembre del año pasado, según concluye el informe oficial elaborado por la Comisión Warren y hecho público esta noche.

La Comisión no ha hallado pruebas de que ni Oswald, marxista declarado, ni Jack Ruby, el hombre que le hirió mortalmente en la Comisaría de Policía de Dallas el 24 de noviembre, formaran parte de una conspiración, interior o extranjera, para asesinar al presidente. El informe de la Comisión Warren dice terminantemente «que los disparos que ocasionaron la muerte del presidente Kennedy... fueron hechos por Lee Harvey Oswald», pero añade que «...la Comisión no ha hallado pruebas que demuestren que alguien ayudó a Oswald a planear o llevar a cabo el atentado».

Estas conclusiones han sido obtenidas después de un estudio exhaustivo de diez meses, llevado a cabo por la Comisión, que fue constituida por orden directa del presidente.

NO ERA AGENTE DE NINGUN GOBIERNO EXTRANJERO

La Comisión Warren, integrada por siete hombres y dirigida por el presidente del Tribunal Supremo, Earl Warren, dice que se ha investigado, además, de cualquier otra posible pista, todos los aspectos que se refieren a las relaciones de Oswald, a sus finanzas y a sus costumbres personales, particularmente durante el período de tiempo inmediatamente posterior a su regreso de la Unión Soviética, en el mes de junio de 1962. «La Comisión no ha hallado pruebas que demuestren que Oswald fuese empleado, persuadido o alentado por cualquier Gobierno extranjero para asesinar al presidente Kennedy, ni tampoco que fuese un agente de cualquier Gobierno extranjero».

Se agrega que tampoco se ha podido establecer relación directa o indirecta entre Oswald y Ruby, dueño de un club nocturno de Dallas, siendo así que tampoco se han hallado pruebas de que Ruby actuase en combinación con otra persona en el asesinato de Oswald.

Agrega la Comisión que la posibilidad de que otras personas hubiesen estado relacionadas con Oswald y Ruby no ha podido ser confirmada, a consecuencia de la dificultad que suponen las pruebas negativas, pero, en el caso de que existieran tales pruebas, éstas están fuera del alcance de las agencias de investigación de los Estados Unidos y no han podido ser sometidas a la atención de la Comisión.

LOS MOTIVOS DE OSWALD

Se refiere el informe a los motivos que pudo tener Oswald para atentar contra el presidente y reconoce que la Comisión no ha podido determinar definitivamente cuáles pudieron ser estos motivos. «Varios factores —dice— pudieron contribuir a la formación de su carácter (de Oswald) y pudieron influir en su decisión. Entre ellos su profundo resentimiento contra toda autoridad, su incapacidad para mantener una relación significativa con las personas, su afán para tratar de tener un lugar en la Historia y su disposición para la violencia, como se demuestra con su atentado llevado a cabo en abril de 1963 para asesinar al general de División Edwing A. Welker, controvertida figura conservadora».

Continúa diciendo el informe que cada uno de estos factores contribuyeron a formar su «estado de peligrosidad» induciéndole a acciones crueles e irresponsables. «Parece que Oswald fue impulsado por una irrefrenable hostilidad a todo lo que le rodeaba; por una conducta antisocial, que le impedía establecer relaciones con otras personas; era un perpetuo descontento con el mundo que le rodeaba». Bastante antes del asesinato, expresó su odio hacia la sociedad norteamericana y actuó en protesta contra ella. «La búsqueda de Oswald de lo que él concebía como una perfecta sociedad fue una obsesión desde un principio. Trataba de tener un lugar propio en la Historia y de desempeñar el papel de «un gran hombre», a quien se le reconocería posteriormente que había sido un adelantado de su tiempo...».

«Independientemente de estos y de muchos factores, que pueden haber moldeado el carácter de Lee Harvey Oswald, él aparece como un hombre capaz de asesinar al presidente Kennedy».

EL INFORME TIENE 296.000 PALABRAS

De los trabajos de la Comisión se desprende que un total de 552 testigos fueron examinados y que los agentes del FBI y del Servicio Secreto llevaron a cabo unas 27.000 entrevistas, sometiendo informes a los miembros de la Comisión, que ocupaban unos 30.000 folios. El informe completo de la Comisión, que ha sido sometido al presidente Johnson, totaliza 296.000 palabras y ocupa 816 páginas.

En el informe, se critica la actuación del Servicio Secreto, cuya responsabilidad consistía en proteger al presidente. Se califican los preparativos previos al viaje presidencial a Dallas como «deficientes», indicándose que los procedimientos establecidos para descubrir la posible presencia de un asesino en uno de los edificios del recorrido que debería seguir Kennedy eran «inadecuados».

La Comisión recomienda al Servicio Secreto que lleve a cabo una completa reorganización de sus dispositivos destinados a advertir, de antemano, las potenciales amenazas que puedan existir contra el presidente y recomienda el mejoramiento de las medidas protectoras en la planificación y puesta en práctica de los cortejos presidenciales.

LOS POLICIAS DEL SERVICIO SECRETO ESTUVIERON BEBIENDO

Se refiere el informe a las noticias públicas a principios de este año, según las cuales nueve agentes del Servicio Secreto del cortejo presidencial estuvieron bebiendo licores y cerveza en el Club de Prensa de Fort Worth

(Continúa en sexta página)

Vino español para Cuba

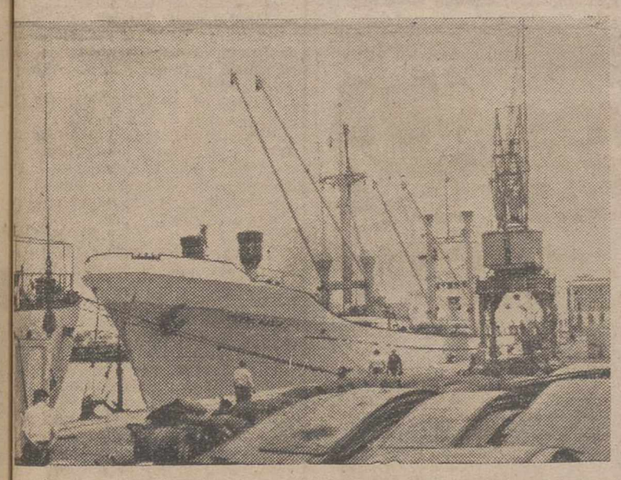

El carguero español «Sierra María», atracado al muelle de Cádiz, cargando barriles de vino con destino a Cuba. El carguero pertenece a la misma empresa naviera del «Sierra Aránzazu», agredido por embarcaciones «desconocidas» recientemente, a la vista de la isla de Cuba (Foto Fiel)

El Jefe del Estado recibió al ministro francés de la Ciencia y energía atómica

M. Palewski ha llegado a España invitado por el ministro español de Industria Sr. López Bravo

Madrid, 28.—Esta mañana, en el Palacio de El Pardo, S. E. el Jefe del Estado ha recibido en audiencia al M. Gaston Palewski, ministro francés de la Ciencia, Energía Atómica e Investigación Espacial, acompañado del ministro de Industria, señor López Bravo y del barón de Nerciat, Encargado de Negocios de Francia.—Cifra.

LA LLEGADA A BARAJAS DEL SEÑOR PALEWSKI

Madrid, 28 — Ha llegado al aeropuerto de Barajas el ministro francés de Ciencia, Energía Atómica e Investigación Espacial, señor Palewski, que viene a España por invitación del ministro español de Industria, señor López Bravo.

Acompañan al señor Gaston Palewski, en su visita a España, el señor Goldschmidt, director de Relaciones Exteriores y Programas Generales de la CEA; el señor Curien, jefe del Gabinete del ministro francés, el señor Renou y otras personalidades.

En el aeropuerto esperaban al señor Palewski y sus acompañantes don Gregorio López Bravo; el presidente de la Junta de Energía Nuclear, señor Otero Navascués; el representante de la Oficina de Información Diplomática, señor Del Pedroso, y el ministro Encargado de Negocios de la Embajada francesa en España, barón de Nerciat.

VISITA AL SR. LOPEZ BRAVO

Madrid, 28. — El ministro español de Industria, señor López Bravo, ha recibido en su despacho oficial al ministro francés de la Ciencia, Energía Atómica e Investigaciones, M. Gaston Palewski, que iba acompañado del Encargado de Negocios de Francia, barón de Nerciat.

Los dos ministros celebraron una cordial entrevista. Terminada ésta, el señor Palewski se trasladó al Ministerio de Educación Nacional en donde fue recibido por el titular de aquel Departamento, señor Lora Tamayo, y alto personal del Ministerio.

Lo mismo que con su colega señor López Bravo, el señor Palewski mantuvo una cordial conversación con el ministro de Educación Nacional.

Esta tarde, el ministro francés efectuará algunas visitas a distintos centros y organismos de nuestra capital.—Cifra.

Francia no puede depender de sus aliados para asegurar la "supervivencia"

DECLARA POMPIDOU

Calais (Francia), 27. — El primer ministro, Pompidou, ha declarado que Francia no puede depender de sus aliados para asegurar su supervivencia.

Con motivo del vigésimo aniversario de la liberación de este puerto, por fuerzas inglesas, canadienses y de la «Francia Libre», Pompidou ha asegurado que solamente sus propias posibilidades de armas disuasorias pueden asegurar la adecuada protección para Francia: «Por muy necesarias que sean las alianzas y por muy poderosas que sean —añadió Pompidou— no pueden proporcionarnos la debida protección o mantener al enemigo alejado. En los tiempos actuales no pueden garantizar el éxito inicial y ello significa que no pueden presentar una garantía para nuestra supervivencia».—Efe.

Aparecieron los tres niños raptados

Burdeos.—Los padres de los niños raptados, llegados de Poitiers, los abrazan llenos de alegría en la Prefectura de esta ciudad. A la derecha Christine y Patrick Guillon, en brazos de su padre. A la izquierda Joel Biet, con su madre.—(Foto Europa Press)

El viaje de DE GAULLE por Hispanoamérica

El Presidente francés dirigió un importante discurso al Congreso peruano

Paz Estensoro le recibió ayer en Cochabamba

Lima (Perú), 27.—El presidente de la República francesa, general Charles De Gaulle, ha dirigido la palabra al Congreso peruano reunido en sesión conjunta de las dos Cámaras parlamentarias que lo componen.

El primer mandatario galo exhortó a los países de Iberoamérica a representar un papel más importante en los asuntos mundiales e insinuó que su contribución en lo universal puede obrar como balance de poderío en pro de la paz.

—"El Perú —afirmó el jefe del Estado francés— dispone de estabilidad económica y financiera y para actuar de tal manera que el progreso de la colectividad beneficie a todos".

El general De Gaulle dijo seguidamente que Francia está dedicada a "una política de progreso y de solidaridad y a la estabilización de los precios de las materias primas, especialmente de los productos tropicales. Estos principios básicos llevan a los pueblos, por encima de las hegemonías, el progreso económico".

Declaró a continuación, que Francia es la nación que dedica un mayor porcentaje de sus ingresos brutos a ayudar a las otras.

Después de su alocución al Parlamento peruano, el primer magistrado francés, estuvo durante algún tiempo en el edificio del Capitolio, donde estrechó la mano a diversas personalidades. Antes y después de su intervención oral en el Congreso, y en plena Plaza de Bolívar, donde está radicado el Parlamento, el general De Gaulle saludó cordialmente a varias personas que acudieron a mostrarle su adhesión y su simpatía.

En la calle se registró otro incidente, si bien éste no revistió las características de gravedad del de el viernes, a su llegada al aeropuerto limeño: Varios reporteros y fotógrafos de Prensa —algunos de nacionalidad francesa— pretendieron acercarse a él; pero la policía se lo impidió.—Efe.

MENSAJE DE DE GAULLE A LA JUNTA MILITAR ECUATORIANA

Quito, 27.—El presidente De Gaulle ha enviado un mensaje, desde Li-

(Continúa en sexta pagina)

«El pueblo americano quiere algo más que buena comida y buenos vestidos»

«Quiere libertad»: ha dicho Goldwater

Detroit, 27. — Barry Goldwater, candidato republicano a la Presidencia norteamericana, declaró anoche que Johnson está intentando crear una generación de «norteamericanos marcados por el dólar, olvidando la libertad como objetivo».

El progreso hacia la libertad debe de ser nuestro objetivo, nuestro guía y nuestra herencia —dijo Goldwater—. Cuando Johnson lanzó su campaña describió los tres elementos de la llamada «gran sociedad» que pretende como «prosperidad, justicia y paz». ¿Qué ocurre con la libertad que no menciona? Los norteamericanos quieren algo más que buena comida, buenos vestidos y alojamientos. Precisamente libertad.—Efe.

EL PROYECTO DE LEY SOBRE LAS CONFESIONES NO CATOLICAS EN ESPAÑA

Se ajusta perfectamente a la doctrina del Concilio referente a la libertad religiosa

Interesantes manifestaciones del arzobispo de Madrid, doctor Morcillo

Madrid, 27.—El Arzobispo de Madrid, doctor don Casimiro Morcillo, que actualmente se encuentra en el Vaticano en el desempeño de las funciones que le confiere su cargo de subsecretario conciliar, ha hecho las siguientes declaraciones al corresponsal del diario "Ya", en las que explica el contenido del proyecto de confesiones.

—En estos días —dice el doctor Morcillo— se ha discutido en el aula conciliar la declaración sobre libertad religiosa. La discusión ha sido amplia, profunda y serena. Los obispos españoles han intervenido con mucho acierto y han sabido en todo momento dar a la libertad religiosa aquellos apoyos doctrinales que, según la ley del progreso y de la continuidad, deben tener todas las decisiones doctrinales de la Iglesia.

El doctor Morcillo ha intervenido, junto con el Cardenal Primado doctor Pla y Deniel, y el Arzobispo de Sión, doctor Alonso Muñoyerro, en la Comisión del Episcopado Español, que ha estado en contacto con el Gobierno cuando nuestras autoridades han tratado sobre el estudio de las medidas legislativas sobre el reconocimiento jurídico de las confesiones no católicas en España.

—¿Qué relación tiene o puede tener la declaración conciliar sobre libertad religiosa con la cuestión del reconocimiento en las confesiones no católicas en España?

—Tiene una relación directa. Le diré —dice al periodista— que yo no he podido menos de ir comparando cuanto en el aula conciliar se decía con el articulado del proyecto de ley sobre la condición jurídica de las asociaciones de acatólicos y sobre sus miembros en España.

Y hoy puedo decir, con satisfacción, que la futura ley española se ajusta perfectamente a la doctrina propuesta en el aula conciliar sin dejar por eso de tener ante sus ojos la realidad religiosa de España.

—¿Cree vuecencia que era necesaria la ley que ha sido proyectada?

—Desde luego. La ley que concederá a los acatólicos en España una estructura jurídica es, ante todo, necesaria la unidad que rápidamente va consiguiendo el género humano y por las relaciones cada día más estrechas entre los pueblos.

—¿Cuál es la finalidad fundamental del proyecto de ley?

—Según el proyecto de ley, los acatólicos quedarán protegidos de toda coacción y de toda apariencia de coacción. Y no es que hasta ahora hayan estado sometidos a coacción alguna en España, sino que ahora encontrarán su defensa en la ley proyectada. Por otra parte, la ley borra toda discriminación y apariencia de discriminación en el ejercicio de los derechos civiles y de las funciones públicas. Discriminación que en realidad, no ha existido en España, puesto que todos hemos visto algún protestante ejerciendo cargos civiles de diversa importancia. Yo he conocido un catedrático de Universidad que ha desempeñado la docencia hasta el día que la edad le obligó a jubilarse.

—¿Qué derechos les serán concretamente reconocidos a los no católicos?

—El proyecto de ley reconoce a los no católicos el derecho de practicar su culto privado y socialmente. Digamos otra vez que hasta ahora también lo han podido hacer en España dentro del régimen de tolerancia en que se han movido.

—¿Serán también reconocidas las asociaciones religiosas no católicas?

—Las asociaciones religiosas de acatólicos serán también reconocidas por la ley para el ejercicio de su culto y sus actividades religiosas. Siempre que haya una comunidad acatólica, esta podrá abrir su iglesia, su centro de formación de ministros del culto acatólico y escuelas para los hijos de familias acatólicas. Podrá también publicar los libros de formación religiosa que les sean necesarios.

—¿Pero se les permitirá el proselitismo?

—El proyecto de ley, de acuerdo con el espíritu del Concilio y con los principios admitidos por el ecumenismo prohiben a los acatólicos el proselitismo y toda forma proselitista de propaganda, que es la que sirve de medios y recursos coactivos contrarios a la honestidad. De esta forma, la ley se encuadra perfectamente en las orientaciones que, sin duda emanarán del Concilio en un futuro próximo.

Monseñor Morcillo dice por último:

—Sólo me resta exhortar a los católicos españoles, y especialmente a mis diocesanos, a procurar para sí y para sus hijos una formación católica tan sólida y tan profunda en la Sagrada Escritura y en las enseñanzas de la Iglesia, que ella les baste para cooperar al mantenimiento de la unidad católica de España, que es el mayor bien que hemos recibido de la historia y que podemos transmitir a las nuevas generaciones.—Cifra.

EL "INTER", CAMPEON intercontinental de fútbol

Madrid.—Bajo los focos del Estadio Santiago Bernabeu, se jugó el partido de desempate valedero para la final de la Copa Intercontinental de fútbol, entre el Inter de Milán y el Independiente de Buenos Aires. Tras haber jugado los noventa minutos persistiendo el empate a cero tantos, se jugó una prórroga que dió como vencedor al Inter de Milán, quien consiguió un gol por medio de su jugador Corso. En la foto, los jugadores mostrando el trofeo conquistado.—(Foto Europa Press)

M.C.D.2022

PALENCIA AL DIA

Domingo otoñal

Domingo típicamente otoñal, ya. Sol velado y temperatura apacible, sin calor y sin frío.

Por Palencia, domingos así resultan gratos para el paseíto. Antes, cuando el fútbol era plato fuerte de la jornada festiva, los aficionados se iban hacia «La Balastera», casi a medio tomar el café o a medio fumar el habano o el faria de turno.

La gente, que tanta claustrofobia tiene que soportar a lo largo de las jornadas laborales, dentro de las fábricas, talleres, oficinas, etc., tomaban en estos domingos futbolísticos su buena ración de oxígeno para el resto de la semana.

Al fallar lo de la competición liguera, nuestros convecinos se han visto obligados a tomar otro aire «puro»: el de los propios cigarros, como quería Fernández Flórez, en los cafés.

Los bares y demás se vieron, pues, bien repletos de parroquianos, hasta bien entrada la tarde, en que, tras jugarse la partida de rigor, cada uno se fue en busca de su cónyuge y familia, para cubrir el expediente dominguero con la función cinematográfica correspondiente.

Domingo otoñal, pues, típicamente provinciano.

De Grecia han llegado noticias satisfactorias para los seguidores de Mariano Haro, ya que nuestro campeón, ha ganado de nuevo las carreras de 5.000 y 10.000 metros, en la competición internacional preolímpica celebrada entre atletas de España y Grecia.

Haro, pese a no conseguir esa mínima requerida para acudir a Tokio, (el no tener competidores de talla que arrastren y hagan luchar en firme, lo impide), volvió a dejar constancia de su gran clase y excelente momento que atraviesa.

Y también volvió a desbancar a Aguilar (que ya tiene hechas las maletas para Tokio), demostrando con ello que ni en la capital japonesa estarán todos los que son ni serán todos los que estén.

Atenas, esta vez, es decir el corazón de Olimpia, volvió a decir quién tiene méritos para asistir a la Olimpiada.

Por el director general de Bellas Artes ha sido nombrado delegado provincial del departamento en Palencia, don Guillermo Herrero Martínez de Azcoitia.

Atinado y justo nombramiento que, además de rubricar una ejemplar labor en el orden de la conservación de monumentos provinciales, realizada por el nombrado, llena a éste de facultad para proseguir esta importante tarea en una provincia como la nuestra tan rica en muestras arquitectónicas y artísticas, que tanto importa conservar y exaltar.

LETRAS DE LUTO

—Se cumple el segundo aniversario del fallecimiento del Excmo. Sr. Don Joaquín Rodríguez de Cortázar y Pastor, embajador que fue de España en Venezuela, y destacada personalidad española dentro de la diplomacia, que él cultivó con tanta dignidad y prestigio, y en la que alcanzó señalados éxitos al mejor servicio de su Patria.

Su recuerdo permanece en la memoria de los que supieron de su cultivado espíritu, trato abierto y cordial y caballerosidad personal, que le hicieron merecer generales respetos y aprecios.

En esta triste fecha renovamos nuestro pésame a su apenada esposa e hijo y demás distinguida familia.

MUDANZAS ARRIBAS
NUEVOS AUTO - CAPITONÉS
Plaza Mayor, 5 - Tel. 22988
VALLADOLID

SUCESOS LOCALES

DENUNCIA.—En la Comisaría de Policía compareció Tomás Palomero Roldán, para formular una denuncia contra Anastasio Calvo, por malos tratos de palabra y de obra.

Asimismo, el personal de servicio en la Casa de Socorro denunció por malos tratos a Francisco Pons Fernández.

ESCANDALO.—Constantino Calvo Pachón y otros cuatro más, fueron denunciados en la Comisaría por el dueño del bar "La Solera", Pablo Redondo Santos, por agresión al propietario del establecimiento, con el consiguiente escándalo público.

También Miguel Maestro Grijalvo denunció por gamberrismo en la vía pública a Luis Atienza Benayas.

Gobierno Civil

XXVIII aniversario de la exaltación de S. E. el Generalísimo a la Jefatura del Estado

El 1.º de Octubre, solemne recepción oficial

Con motivo del XXVIII aniversario de la exaltación a la Jefatura del Estado de S. E. el Generalísimo, el próximo día 1.º de octubre, a las 12 horas, tendrá lugar en este Gobierno Civil una solemne recepción, a la que se invita a las autoridades, jerarquías, jefes de Servicios, Organismos oficiales y público en general.

El orden de desfile será el siguiente:

Audiencia Provincial, Diputación Provincial, Ayuntamiento de la capital, procuradores en Cortes, consejeros nacionales del Movimiento.

Ministerios: A tenor de lo dispuesto en la Orden de la Presidencia del Gobierno de 2 de octubre de 1951: Presidencia del Gobierno, Asuntos Exteriores, Justicia, Ejército, Hacienda, Gobernación, Obras Públicas, Educación Nacional, Trabajo, Industria, Agricultura, Secretaría General del Movimiento, Comercio, Información y Turismo y Vivienda.

Palencia, 28 de septiembre de 1964.

El Gobernador Civil, FRANCISCO QUEIPO DE LLANO Y ACUÑA, CONDE DE TORENO.

Carta al Director

Sugestiones para una Comisión "pro Cristo del Otero"

Otro interesante escrito de Fray Secundino Martín

Palencia, Septiembre de 1964.

Sr. Don José Alonso de Ojeda.
Director de DIARIO-DIA.
Palencia.

Muy querido amigo:

He vuelto a subir al Cristo del Otero, y mirar despacio lo que hay y lo que se puede hacer. Yo no soy nada, ni nadie me ha comisionado para que mire ni deje de mirar en el histórico santuario. Soy un simple palentino, a quien le duele la vergüenza de ese abandono, y que está dispuesto a contribuir como pueda para que desaparezca de Palencia semejante baldón.

Lo primero que he visto es que hay camino y que los coches suben hasta la ermita. Claro que el camino es malo, lleno de baches, altos y bajos; pero se puede subir sin gran dificultad y con poco se hace una subida buena y normal. Lo francamente ruinoso y muy peligroso, es la parte que está detrás de la capilla. Son, por lo que parece, los salones o comedores que usaban el Ayuntamiento y el Cabildo, el día de la fiesta de Santo Toribio. Estos salones en tan lamentable estado, no hacen falta para nada, ni necesitan reconstruirse, sino al contrario, derribar todo aquello y con la piedra, que es muy abundante, cimentar y asegurar todo lo demás. Y hecho eso, construir algún salón o terraza que sirviera de descanso a los visitantes; y donde podría instalarse una cocina o un bar, etc. ¿Que cómo se llega ahí? No es tan difícil.

Yo, a cuantas personas le he hablado del asunto, las he encontrado dispuestas a contribuir según sus fuerzas. Si hubiera una comisión se podría abrir inmediatamente una suscripción y se vería el magnífico resultado. Y para conocer todos los medios de que se puede disponer, vea querido don José estas sugerencias.

Dentro de la Capilla, arrinconado y entregado a la polilla, existe un retablo antiguo, que recuerda al maravilloso de las Angustias de la iglesia de San Pablo de esta ciudad, nada más ni nada menos. Lo que puede valer, yo no lo sé, pero seguro que es mucho, quizá suficiente para cuanto se necesita para adecentar la blanca montaña palentina y su Santuario.

Varios marcos de espejos que allí de nada sirven no carecen de valor.

Un grabado bueno de una imagen de Jesús Crucificado, no desprovista de mérito.

Un crucifijo del siglo XVIII bastante bueno, y con una particularidad disparatada, antiteológica; pero única, que yo sepa, en cuantos crucifijos existen, y que le voy a explicar: Suele ponerse a los pies del crucifijo una calavera, recordando una tradición de que hablan algunos santos padres, entre ellos San Jerónimo. El «Gólgota» o lugar de la calavera, en donde Jesucristo nuestro Redentor fue crucificado, se llamaba así porque allí se guardaban como un tesoro la calavera y los huesos de Adán, conservados por todos los siglos, por Noé y los Patriarcas. Y que por una feliz coincidencia, al abrirse la peña en que estaba clavada la Cruz de Jesucristo, su sangre preciosa, que redimió al género humano, cayó materialmente sobre la cabeza del primer hombre. Eso significa la calavera al pie del crucifijo. Pues bien, el crucifijo del Cristo del Otero, a que me refiero, y que está en el altar de la Virgen, o Santa María del Otero, tiene a sus pies, tres calaveras, en forma tal, que se ve claramente que el artista ha querido representar las tres calaveras de los tres crucificados: Jesucristo y los dos ladrones que murieron con El. A la izquierda de Jesucristo, se ve la calavera del mal ladrón, con pelo largo y vuelta hacia fuera, como huyendo de la mirada de Jesús. El disparate es monstruoso; pero es interesante por ser algo único en las representaciones del Divino Redentor clavado en la Cruz. También tiene su valor.

Estas cosas, querido amigo, no son más que sugestiones para la Comisión «pro Cristo del Otero», que ya tarda formarse.

Un abrazo, don José.

Fray Secundino Martín, O. P.

DIARIO DE AVISOS

FARMACIAS DE GUARDIA.—Durante la semana están de guardia las siguientes:

ZONA NORTE: La de don Alberto Torres Andrés (Mayor, núm. 2).

ZONA SUR: La de don Enrique Junco Calderón (Avda. de Valladolid, número 4).

Independiente de éstas, permanecerá de guardia permanente la farmacia de don Anastasio Arenal (Paseo del Otero, 91).

REGISTRO CIVIL

NACIMIENTOS. — María Teresa Reguero Lanchares, de Antonio y María Teresa; Luis Angel Moreno de la Rosa, de Luis y Rosalina; Juan Eugenio García Alonso, de Fernando y Beatriz; Andrés Luis del Río Arruquero, de Dionisio y María; Juan Carlos Martín Revilla, de Teodoro y Margarita; Francisco Antolín Plaza, de Julio Angel y Benita; Luis Angel Martínez Sancho, de Miguel y Eliazar.

MATRIMONIOS. — Porfirio Atienza Nieto, de Baltanás, con Soledad Adrián Rodríguez, de Antigüedad; Alejandro González Marcos, de Palencia, con Julia Cortes Pajares, de Abastillas; Angel Teodoro Pajares Laso, de Villanueva de Rebollar, con María Ascensión Delfina Rojo Valverde, de Vega de Ruiponce; Angel Alvarez Claro, de La Urz, con Ana León Andrés, de Villaturde; Carlos Vidal Alvarez, de Villadepalos, con María del Pilar Izquierdo Fernández, de Baños de Cerrato; Fernando Izquierdo Fernández, de Baños de Cerrato, con Natividad Fernández Domínguez, de Palencia; Leandro Crespo Barreda, de Palencia, con María Luisa López Paleo, de Palencia; Angel Coloma Atienza, de Dueñas, con Vicenta López García, de Palencia; Alfonso Alonso Suárez, de Valladolid, con María Isabel Vallejo Montejo, de Santander; José María Alvarez Blanco, de Palencia, con Rosa Carrancio Serrano, de Villaumbrales; Julio Esteban Elvira, de Palencia, con Amelia Laya Hedrosa, de Astudillo; Eduardo Antolín Trigueros, de Palencia, con María Mercedes Royuela Pérez, de Herrera de Valdecañas; Carlos Triana Machado, de Medina de Rioseco, con María Frechilla Gordaliza, de Palencia; Angel Bustillo González, de Astudillo, con Petra García González, de Astudillo.

DEFUNCIONES. — Isabel Rubio Rueda, de 83 años, soltera, Asilo de Ancianos; Francisco Estébanez Ortiz, de 74 años, soltero, Hospital Provincial; Andrés Mansilla Ramos, de 75 años, viudo, Barrio del Cristo; Adela González Galera, de 82 años, soltera, Sanatorio San Luis.

CUPON PRO CIEGOS

Lista del número premiado del «Cupón Pro Ciegos», correspondiente al sorteo celebrado el día 26 de septiembre de 1964.

Premiado con 500 pesetas, número 154, y con 50 pesetas, todos los terminados en 54.

Delegación Provincial de Trabajo

Se recuerda a las empresas dedicadas a la Construcción, la obligación de tener expuesto en cada centro de trabajo el «Reglamento de Seguridad en la Construcción», aprobado por Orden Ministerial de fecha 20 de mayo de 1952.

El Reglamento podrá adquirirse en esta Delegación de Trabajo.

Palencia 28 de septiembre de 1964. —El Delegado de Trabajo, *Antonio R. Royuela.*

Sea elegante comprando en un buen Comercio, canadienses, gabardinas, prendas de invierno
CASA MARTIN
Mayor 86. — Teléfono 2298
PALENCIA

Comisión Provincial de Servicios Técnicos

Una subvención de un millón de pesetas a PALENCIA

Para atenciones del paro obrero

Según comunicación de la Dirección General del Tesoro, del Ministerio de Hacienda, le ha sido concedido a Palencia la cantidad de un millón de pesetas para atenciones del paro obrero en la provincia.

La inversión de esta importante cantidad se realizará a través de la Comisión Provincial de Servicios Técnicos. De acuerdo con lo establecido sobre el particular, el 60 por ciento de esta subvención habrá de ser destinado a jornales de la mano de obra.

CARTELERA

TEATRO PRINCIPAL
HOY:
El más fabuloso espectáculo cinematográfico
SAMUEL BRONSTON
presenta:
«SINFONIA ESPAÑOLA»
(Para todos los públicos)
JUEVES:
¡Sensacional acontecimiento!
Presentación de:
ANALIA GADE
Fernando FERNAN-GOMEZ
en
«LA SONATA A KREUTZER»
El mayor éxito teatral de Madrid
UNICO DIA

CINE REY DON SANCHO
5 - 7'45 y 10'30
UN EXITO SENSACIONAL:
"PLAYAS DE FLORIDA"
¡Una película simpática, alegre y juvenil!
(Mayores de 18 años)

CINE AVENIDA
Continua desde las 5
COLOSAL PROGRAMA DOBLE:
"COMO TRIUNFAR EN AMOR"
(Pases: 5 y 8'45).
Y
CABALGANDO HACIA LA MUERTE
(Pases: 6'45 y 10'30).
(Mayores de 14 años)

CALIFICACION MORAL:
«Sinfonía española» (5), «Semilla de maldad» (3), «Vamos a contar mentiras» (2), «Proceso en Venecia» (3), «El capitán Jones» (2), «El gigante del Valle de los Reyes» (3) «La gran familia» (1), «Piloto a la Luna» (2), «Playas de Florida» (3R), «Cómo triunfar en amor» (3), «Cabalgando hacia la muerte» (3).

CASA DE SOCORRO

LESIONADOS. — El personal de servicio en la Casa de Socorro, ha prestado asistencia médica a los siguientes:

Vicente Sancho, de 40 años, que sufría avulsión de la uña del dedo gordo del pie izquierdo, y fractura de la falangeta del segundo dedo del mismo pie.

Ildefonso Hontiyuelo, de 74 años, herida inciso contusa en la región superciliar derecha, contusión en el pómulo derecho y erosiones en el dorso de ambas manos.

Cuatro Cantones

La capilla del Cristo

La capilla del Cristo del Otero está en peligro.

Un ilustre y entusiasta palentino, Fray Secundino Martín, dominico en México, ha vuelto a dar la voz de alarma.

Decimos que «ha vuelto a dar», porque ya lanzó hace varios meses su S. O. S. a través de nuestro periódico.

Fray Secundino Martín es un fervoroso del Cristo del Otero. El nos lo dice en la «Carta al Director» que hemos publicado el pasado sábado. Nos relata —dentro del ambiente del más arraigado palentinismo— que siempre que está en Palencia gusta de visitar el Otero, y rezar en su capilla. Y nos cuenta cómo en la última de estas sus visitas, tuvo que limitarse a quedarse a la puerta de la capilla, porque ésta estaba cerrada, y sin ermitaño.

Pero no es esto lo peor.

Lo peor es que encontró la capilla —lo que pudo ver desde fuera— en un estado de auténtica lástima. Casi a la intemperie el lugar santo y tradicional, merced a las grietas y a las aberturas del techo.

Y Fray Secundino Martín no quiso quedarse en el escalón de la lamentación. Su palentinismo le ha empujado, y ha vuelto a poner su voz en los cuatro vientos, para buscar remedio.

Lo cierto es que en este caso no hay otro procedimiento de poner remedio, que el de reconstruir la capilla, restaurarla en aquello que necesite de esta atención o de este cuidado. El dejarlo así sería el ir rizando la despedida de un capítulo tan entrañablemente palentino como es el que representa esta capilla del Cristo del Otero.

Ahora bien, ¿cómo restaurar lo demolido, lo peligroso, lo que amenaza ruina grande? El propio ilustre dominico palentino ofrece también la fórmula. Una suscripción palentina, puesto que se trata de rehabilitar algo tan jugosamente palentino como es esta capilla. Y Fray Secundino, para ir adelantando terreno, a impulsos de su impaciencia ejemplar, adelanta ya cifras de aportaciones concretas.

¿Qué sucederá con este S. O. S. y con esta proposición? No sabemos. Lo único que sabemos es que la capilla del Cristo del Otero merece la atención de los palentinos, y que los palentinos —haciendo uso del lícito y razonable medio que sea— deben acudir presurosos (con la aportación o colaboración de cada cual), a resolver este problema, tan entrañablemente vinculado a esa pequeña historia de las tradiciones de nuestra ciudad.

"Candela p'a dentro"

En el aire de la actualidad está, como un interrogante que apasiona, el indicativo «tabaco-cáncer»; una especie de S. O. S., al que —a decir verdad—los auténticos fumadores no hacen caso.

El tema de los peligros del tabaco en ese moderno y amenazador capítulo del cáncer, ha sido —y sigue siendo— tratado con profusión en Prensa, Radio y publicaciones de todo tipo.

Recordamos todavía que hace varios meses fueron ofrecidas sendas charlas sobre tal tema en el Círculo Mercantil, por los doctores César Fernández-Ruiz y Dacio Crespo H. de Medina, ambos del ilustre Cuadro Médico de la Asociación de la Prensa de Palencia. El anuncio de las charlas despertó general interés, tanto en el mundo masculino como en el femenino; y, efectivamente, el acto registró una gran afluencia de público. Con gran precisión, con buen acopio de documentación, y con magnífica claridad, fueron expuestas razones y datos sobre la posible acción del tabaco en el capítulo del cáncer. Después, el tema sigue en candelero, a través de esas informaciones, reportajes, noticias que, —como decimos— divulgan la Prensa, la Radio y las publicaciones.

Y he aquí que recientemente hemos leído, precisamente en nuestro periódico, una información cuyos titulares no pueden ser más esperanzadores y optimistas; uno de estos titulares dice así: «En Venezuela, donde tanto se fuma, no hay ni un solo caso canceroso».

Parece ser que la cuestión está en que hay que fumar al revés. En Venezuela llaman a este procedimiento fumar «candela p'a dentro».

...Expliquémonos.

Fumar «candela p'a dentro», es emplear el pitillo al revés, es decir, introduciendo en la boca la lumbre del cigarro, y aspirando el humo producido por la combustión hacia fuera.

Al parecer, este sistema se emplea no solo en Venezuela, sino también en Colombia y Panamá, países donde se fuma con exceso.

Nosotros vemos una gran dificultad en este procedimiento, pero —según las informaciones—no debe ser tan difícil, y quizá todo sea cuestión de costumbre.

Cada cual piense y medite; nosotros nos limitamos a dejar en el aire este breve comentario, que no queremos finalizar sin invitar a los fumadores (de ambos sexos), palentinos, a experimentar tal procedimiento.

Ya saben Vds., a fumar «candela p'a dentro», aunque haya que ir entonando el requiem por los ceniceros.

ESCENARIOS Y PANTALLAS

"Sinfonía Española", en el Principal

Con caracteres de estreno público, se ofreció el domingo a los espectadores, en la pantalla del Teatro Principal, el documental de largo metraje «Sinfonía Española», producida por Samuel Bronston, que en calidad de estreno oficial ya se dio a conocer a los palentinos el pasado día 29 de agosto, en la inauguración de los Festivales de España, en Palencia, con ocasión de las ferias y fiestas de San Antolín.

Por aquel entonces, ya se exponía desde las columnas de este periódico, un amplio y documentado análisis crítico de «Sinfonía Española», justificando su realización, exaltando la labor de cuantos, por su iniciativa y su empeño, la habían hecho posible, y estudiando detenidamente todos y cada uno de los diversos motivos de exaltación patriótica que este bello reportaje encierra del que, se decía, «recorre, paso a paso, los caminos de la «piel de toro», recogiendo las maravillosas bellezas de su tesoro artístico y monumental, de su paisaje y de sus costumbres, y, al mismo tiempo, la inmensa obra realizada a la sombra de este cuarto de siglo de paz».

De ahí que, ahora, nos limitemos a señalar sucintamente algunos pormenores de esta película que puede considerarse como el más espléndido ventanal por el que podemos asomarnos a la contemplación y al deleite del cuerpo y el alma de España.

Entre dos polos de una formidable y, acaso, insuperable singladura histórica: «Cuevas de Altamira», que anuncian, hace veinte mil años, la presencia de los primeros pobladores de Iberia, y Palos de Moguer, con el recuerdo y la luz para el Nuevo Mundo, llevados en el corazón de las tres Carabelas colombinas, se desliza toda una serie de manifestaciones nacionales, desde el punto de vista histórico, monumental, artístico, piadoso, paisajístico, cultural, costumbrista, industrial, formativo, deportivo folklórico, recreativo, etc., que forma el tronco hispánico.

La cámara, audaz y dinámica, ha mirado con ojos de águila el amplio panorama patrio, y ha entrado inteligentemente en los más variados rincones, dándonos, tiempo a tiempo, ritmo a ritmo, armoniosamente, esta sinfonía de tierras y de gentes, de vida y de color, este interesantísimo reportaje, que es una primorosa pintura y visión de España.

Naturalmente que aún quedan muchas cosas por ver y por contar, pero las exigencias de una proyección no admiten una demostración exhaustiva de la vida y los hechos de un país, y menos de España, porque esto sería empresa colosal, prácticamente imposible.

Queda, pues, en esta síntesis inteligente producida por Bronston, con estupenda fotografía de Mario Montuori y Ricardo Navarrete, agilísima cámara, buscando los ángulos más inéditos, desde el aire y la tierra, de Julio Ortas y Juan Romero, buen montaje de Juan Serra, ilustraciones musicales adecuadas de Cristóbal Halffter, y una narración precisa y llena de contenido, presentando o rubricando con garbo literario los planos cinematográficos, de Manuel García Viñolas, entroncándose todo ello en el buen guión expositivo y en la inteligente dirección de Jaime Prades, una muestra panorámica y testimonial, de documento vivo, sumamente plástico, enjundioso y sugestivo, de España.—F. BUISAN.

SUCESOS EN LOS PUEBLOS

Cuando lavaba, se desvaneció y murió ahogada una joven en Renedo de la Vega

Tres accidentes de circulación, sin resultados de importancia

En aguas del Carrión, a su paso por Renedo de la Vega, en el lugar conocido por «El transformador», pereció ahogada la joven María del Pilar Fernández García, de 20 años de edad.

La infortunada muchacha se hallaba lavando ropa en un lugar de escasa profundidad, cerca de su domicilio, pero al sufrir un desvanecimiento cayó de bruces al agua, muriendo asfixiada por inmersión.

El Juzgado de Paz de Renedo instruyó las oportunas diligencias.

VUELCA UN AUTOMOVIL. — Por la carretera de Palencia a Santander, circulaba un turismo conducido por el vecino de Palencia, Máximo Revuelta Clemente, de 42 años, domiciliado en el número 48 del Paseo de Víctorio Macho. Según manifestaciones del propio conductor, debió quedar ligeramente transpuesto, desviándose entonces el coche de su ruta y al tratar de hacerse de nuevo con la dirección, el coche dió dos vueltas de campana, quedando atravesado en la carretera.

El conductor fue inmediatamente auxiliado por los motoristas de la Guardia Civil de Tráfico, trasladándole a Palencia, en cuya Casa de Socorro le apreciaron heridas de pronóstico reservado.

MOTORISTA HERIDO. — En la noche del sábado regresaban de Torquemada a Palencia los hermanos Pedro y Antonio Gatón García, ocupando una motocicleta, propiedad del primero de los reseñados, que además la conducía. En el término municipal de Villamediana al entrar la máquina en un tramo de carretera sin asfaltar, derrapó sobre la gravilla, cayendo aparatosamente al suelo ambos motoristas. En la Casa de Socorro de Palencia curaron a Pedro Gatón de diversas heridas en la cabeza y en la cara, de pronóstico reservado, pasando luego a la clínica sindical del 18 de Julio. Su hermano no sufrió lesión alguna. La Guardia Civil de Tráfico instruyó el oportuno atestado.

UNA MOTO CONTRA UN TURISMO. — En el cruce de las carreteras de Palencia a Astudillo y Villoldo a Baltanás, una moto, conducida por el vecino de Villalobón, Leocadio Mota Pérez, de 35 años de edad, se estrelló contra un turismo, en el que viajaba el vecino de Valladolid, Julio Sánchez Duque. A pesar de lo espectacular del golpe, el motorista solamente sufrió lesiones de poca importancia. Personada en el lugar del accidente la Guardia Civil de Tráfico, llevó a cabo las diligencias correspondientes.

DE ENSEÑANZA

INSTITUTO NACIONAL DE ENSEÑANZA MEDIA «JORGE MANRIQUE» DE PALENCIA

PREMIO EXTRAORDINARIO DE INGRESO

Se convoca para el día 30 del actual, miércoles a las diez y media de la mañana, a los alumnos que, aspirando a dicho Premio, hayan efectuado el Ingreso en este Instituto en las convocatorias de junio y septiembre del presente año o procedan de la Escuela Preparatoria.

PREMIOS: «Infante» (tema de letras); «Sierra» (tema de Geografía); «Matía Alvarez» (tema de Religión)

Se convoca para estos Premios a los alumnos que cursaron por enseñanza oficial sexto curso de Bachillerato en el presente año académico. Los que deseen concursar presentarán solicitud en esta Secretaría. Los ejercicios se realizarán el próximo día 30 a las diez, once y doce de la mañana, respectivamente.

Palencia, 28 de septiembre de 1964. —La Directora, A. GARRIDO.

Don Guillermo Herrero Martínez de Azcoitia, delegado provincial de Bellas Artes

Ha sido nombrado por el titular de la Dirección General de dicho servicio

El Director General de Bellas Artes, del Ministerio de Educación Nacional, don Gratiniano Nieto, ha designado recientemente a don Guillermo Herrero Martínez de Azcoitia para hacerse cargo de la Delegación provincial de la Dirección General de Bellas Artes, en Palencia.

El nuevo nombramiento está revestido de gran importancia, dada la riqueza arqueológica y artística en general, de la provincia de Palencia. El señor Herrero Martínez de Azcoitia, cuya competencia en la materia que entraña su nuevo cargo es sobradamente conocida en Palencia, ha posesionado de dicha Delegación y no dudamos que llevará a cabo con eficacia y brillantez la tarea que ahora se le encomienda, como hasta ahora lo ha venido poniendo de manifiesto en el celo desplegado en defensa, cuidado, exaltación y divulgación de todo lo referido al Patrimonio artístico nacional en nuestra provincia, desde la presidencia de la Diputación Provincial, que viene desempeñando desde hace varios años, y desde la propia presidencia honoraria del Centro de Estudios palentinos «Institución Tello Téllez de Meneses».

HORNO ELECTRICO REQUENA
para galletas, se vende barato, por cese de negocio. Apartado, 72. Pamplona. Tel., 12-8-85

Rincón ameno

TORERO VALIENTE

La madre de Joselito, doña Gabriela, tenía una fe absoluta en su hijo, hasta el extremo de que nunca creía que un toro le pudiese coger. Sabía que era muy valiente y que se arrimaba mucho, pero tenía una gran confianza en su seguridad.

Un día le llevaron la noticia de que José había sido cogido y tenía una cornada no muy grave, pero cornada al fin y al cabo.

Doña Gabriela comentó:

--¿Cogido mi José?

--Sí --le contestaron.

--Pues ya es raro --siguió doña Gabriela--. A ver si es que ha sido el toro a la fonda y lo ha «pillao» durmiendo.

TODO SE PUEDE ARREGLAR

El señor le dice a su hija:

--Patricio acaba de pedirme tu mano y yo se la he concedido.

--¡Oh! --dice la muchacha--. Yo no quiero separarme de mamá.

--Conforme. Te la llevas contigo cuando te cases.

ABOGADO

Un campesino que está en la cárcel del pueblo manda buscar abogado.

Cuando éste llega a la cárcel el campesino le dice que tiene que encargarse de su defensa, pues le acusan de robo.

--¿Tiene dinero? --pregunta el abogado, antes de aceptar el trabajo.

--No. Tengo un puerco, una mula y una buena escopeta.

--De acuerdo; esos serán mis honorarios. ¿De qué le acusan?

--De haber robado un puerco, una mula y una buena escopeta.

FUGA DE VOCALES, NUM. 4:

.n. .nj.st.c.. h.ch. . .n. s.l. .s .n. .m.n.z. h.ch. . t.d.s

M.N.T.SQ...

Solución al número 3:

La libertad no debe ser vendida por ningún dinero.

CERVANTES

CRUCIGRAMA

Número 33:

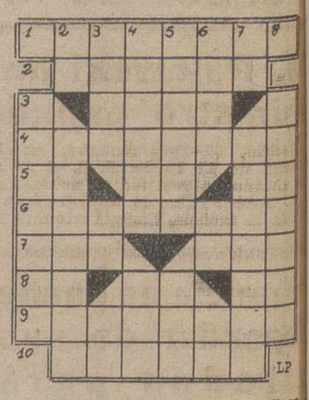

Horizontales: 1: Noble. 2: Para el perro. 3: Población del Uruguay. 4: Cantidad 5: Preposición. (al revés) Repetido: mono pequeño. (al revés) Símbolo del neón. 6: Sustraemos. 7: En gallego: año. Poema. 8: (al revés) Medida lineal china. En Germania: mano. (al revés) Nota. 9: Nuestro primer juguete. 10: De buen sonido.

Verticales: 1: Dáis al hierro las propiedades de cierto metal. 2: (al reves) Consonante. Juntanlos. 3: Ninguna cosa. Voz que detiene al burro. Respuesta. 4: (al revés) Lanzase. Rio de Hungría. 5: La firma el médico. Tiene dientes y no come. 6: Organismo internacional. Símbolo del molibdeno. Desinencia. 7: Sociedad mercantil. Nombre de varón. 8: Fatigado.

Sol. al Crucigrama número 32:

Horizontales: 1: Miedosos. 2: Pluton. 3: eriT. 4: Arsénico. 5: ReTe. Ur. 6: Recobrar. 7: Ida. Are. 8: Tu. uC. Ta. 9: Ocarinas. 10: Anudas.

Verticales: 1: Carrito. 2: iP. Reeduca. 3: Eles. Ca. aN. 4: Dureto. Uru. 5: otineB. Cid. 6: sotI. Ra. Na. 7: oN. Cuartas. 8: Correas.

Teatro PRINCIPAL
JUEVES, 1 DE OCTUBRE
¡EL ACONTECIMIENTO DE LA TEMPORADA!
ANALÍA GADÉ
Fernando
FERNÁN-GÓMEZ
EN
"LA SONATA A KREUTZER"
de LEON TOLSTOI
¡GENIAL INTERPRETACION DE UNA OBRA DE EXITO MUNDIAL! — (Mayores de 18 años)
UNICO DIA DE ACTUACION
NOTA.—Debido a la gran expectación despertada por este acontecimiento, se recomienda la reserva de localidades para este día, llamando al teléfono 14-31.

M.C.D.2022

DEPORTES

El Atlético de Madrid continúa dando muestras de su buen momento

Con un primer tiempo brillante derrotó a Las Palmas por 3-2

U. D. LAS PALMAS, 2; AT. DE MADRID, 3

Las Palmas de Gran Canaria, 27. — Alineaciones:

Las Palmas: Oregui; Arturo, Manolo, José Luis; Paco, Diéguez; Gilberto, Correa, Germán, Lizani y Laso.

At. de Madrid: Madinabeytia; Martínez Jayo, Griffa, Calleja; Rivilla, Glaría; Ufarte, Luis, Mendoza, Ramiro y Collar.

Arbitró el Sr. Cerezuela, con algunos errores y muy contemplativo.

A los 17 minutos del primer tiempo consigue el At. de Madrid su primer tanto. Un inocente balón procedente de una falta sacada por Ramiro sobre Ufarte, encontrándose éste libre de vigilancia, es rematada por el extremo sorprendiendo a Oregui cuando iniciaba la salida.

A los 27 minutos vuelve a marcar el At. de Madrid por medio de Collar, lanzando un fuerte disparo que rebota en el lateral y despista a Oregui en su salida, llegando al fondo de la red.

El primer tiempo termina con el resultado de 2-0 a favor de los visitantes.

A los cinco minutos de la segunda parte, Luis, se anticipa a la defensa, en una falta sacada por Ramiro, burla la desesperada salida del meta canario y marca el tercer tanto.

La reacción isleña fue briosa y estuvo a punto de hacer dar la vuelta al partido. A los 16 minutos escapa Lizani por la banda, tira fuerte y consigue el primer tanto canario. Este gol espolea aún más al equipo de Las Palmas y a los 29 minutos Laso escapa por la banda, centra y Gilberto lleva el balón a la red.

A partir de este momento el juego se vuelve agobiador para la portería del Atlético madrileño, pese a lo cual el encuentro termina con la victoria visitante, resultado que se puede estimar justo, con el triunfo de la veteranía de los madrileños, que desde luego han estado por bajo de su fama, y la inocente juventud del once canario.

El equipo local implantó el sistema 4-2-4. En el primer tiempo el dominio fue claramente de los visitantes, pero en la segunda mitad, a partir del tercer gol atlético, el equipo de Las Palmas se volcó sobre el área madrileña.

Se distinguieron Diéguez, Germán, Correa y Lizani en los locales y Rivilla, Ramiro y Luis en los visitantes, con cierto abuso del juego duro por parte de Griffa y Glaría.—Alfil.

El Barcelona ganó su primer partido de Liga

Enjugó los dos negativos que tenía al vencer en Riazor al Coruña por 2-1

D. CORUÑA, 1; BARCELONA, 2

La Coruña, 27.—Alineaciones.

Deportivo Coruña: Benegas; Carlos, Manolete, Lariño; Muñoz, Aurre; Loureda, Jaime Blanco, Veloso, Crispi y Montalvo.

Barcelona: Sadurní; Benítez, Olivella, Eladio; Vergés, Torrens; Zaballa, Fereda, Seminario, Fusté y Re.

Arbitraje irregular del señor Gómez Arribas.

Los jugadores coruñeses salieron en el primer tiempo muy nerviosos, en especial dos fallos que trajeron como consecuencia los dos tantos del Barcelona.

El primero se produjo a los siete minutos de juego, y lo consiguió Pereda; y el segundo, a los 19 minutos, colándose magníficamente Re entre dos defensas y pasando el esférico por debajo del cuerpo del guardameta coruñés.

Faltando nueve minutos para el final del primer tiempo, Loureda fue empujado dentro del area barcelonista cuando se disponía a chutar, siendo el Barcelona castigado con penalty. El castigo lo ejecutó Veloso, marcando así el tanto coruñés.

A raíz de este tanto los deportivistas realizaron un juego más conjuntado, produciéndose una jugada que estuvo a punto de convertirse en el empate, pero Eladio consiguió despejar el balón de cabeza en la misma raya de gol.

En la segunda parte, el Deportivo consiguió imponerse en algunos momentos al Barcelona, pero sin suerte, aunque siempre destacó el mejor juego de conjunto de los catalanes, cuyas incursiones en campo coruñés resultaban mucho más peligrosas.

Al final del primer tiempo resultó lesionado el medio coruñés Muñoz, que jugó ya toda la segunda fase muy mermado de facultades.

Destacaron por el Barcelona, Re, Seminario, Pereda, Benítez y el portero Sadurní, y por el Coruña, Montalvo, Muñoz y Manolete, éste en la segunda parte.

En el segundo tiempo, y en ocasión de que un balón lanzado por Veloso fue despejado por el portero catalán a córner, por encima de la portería, el árbitro, tras consultar con el linier, dio fuera de banda en lugar de córner. Entonces un espectador se lanzó al campo y propinó una patada al linier, siendo inmediatamente detenido el agresor.—Alfil.

Volvió el Zaragoza a imponerse en campo contrario, y venció

ESTA VEZ LA VICTIMA FUE EL LEVANTE QUE PERDIO POR 0-1

LEVANTE, 0; ZARAGOZA, 1

Valencia, 27. — Alineaciones:

Levante: Fernández; Victoriero, Pedreño, Calpex; Vidal, Castello; Pons, Dominguez, Wanderley, Pepín y Serafín.

Zaragoza: Yarza; Cortizo, Santamaría, Reija; Isasi, Pepín; Canario, Santos, Marcelino, Villa y Lapetra.

Arbitró el colegiado murciano, Sr. Bañón, que estuvo bien.

Hay una jugada inicial a cargo de Marcelino, muy buena, pero la defensa levantinista frena bien. Después el Levante es el que se lanza en una continuada avalancha durante un rato en el área del Zaragoza, cuya defensa actúa con mucha seguridad.

A los seis minutos se lanza un golpe franco contra el Levante que no tiene consecuencias. El juego se nivela, registrándose ataques a una y otra meta.

A los 20, hay una gran jugada del ataque zaragocista que es bien contenida por la defensa del Levante y, poco después, en un contraataque visitante se registra un remate de Marcelino que despeja Fernández de puño. Luego hay una jugada de Serafín muy incisiva, por la izquierda, con tiro que despeja Yarza, y otra a cargo de Wanderley al lanzarse un córner, que no tiene consecuencias.

A los 37 minutos una peligrosa internada de Villa la corta Castelló, sujetándole por la cintura. Se tira el golpe franco por medio de Santamaría y Fernández para magníficamente. Poco antes del descanso hay un remate de Dominguez que detiene bien Yarza. Se llega al descanso con empate a cero.

En la segunda mitad el Levante establece desde el principio un dominio territorial acusado que localiza el juego de forma continuada en el área del Zaragoza. Este equipo se emplea en el contraataque en cuyas características se muestra peligroso.

A los once minutos en una de estas jugadas lleva el balón Villa hasta cruzar el área de penalty y allí sale Fernández a la desesperada, y despeja con el pie. Al cuarto de hora se produce el que había de ser único gol del partido. Lapetra da un balón adelantado a Villa, quien se encuentra por la izquierda. Este hace una brillantísima jugada personal, driblando sucesivamente a cuatro jugadores del Levante para situarse frente al marco y allí prepara un tiro a media altura, muy colocado, que Fernández no consigue detener. Es el único gol del partido.

El Levante se lanza a un fortísimo ataque para ver de neutralizar esta desventaja en el marcador. El Zaragoza más bien repliega sus hombres, dejando adelantados sólo a Villa y a Marcelino y consigue conservar el resultado favorable. Hay a los 18 minutos una escapada rapidísima de Canario con entrega a Villa y dispado de este muy angulado que bloca muy bien Fernández.

En el Levante hay cambios en su delantera permutándose los extremos y Pons, del debutante, que hasta ahora apenas ha intervenido en jugadas en el último cuarto de hora, desde la izquierda tiene alguna intervención brillante, pero sus jugadas no consiguen tener eficacia ni sus compañeros las aprovechan.

A los 37 minutos, una de las jugadas de Pons la desperdicia Wanderley y, poco después, al tirarse un córner, es Pepín el que no alcanza el remate. Se han tirado seis córners contra el Levante y cinco contra el Zaragoza.

Han destacado en el equipo local, Fernández, que ha sido el mejor jugador del Levante, así como Pedreño, Victoriero y Vidal. En el ataque Serafín. En el Zaragoza bien los delanteros, sobre todo Lapetra y Villa, así como Isasi y Santamaría.—Alfil.

Mereció el Español una diferencia más holgada

Y

Su mejor hombre frente al Elche fue Di Stéfano

Español, 1; Elche, 0

Barcelona, 27.—Alineaciones:

Español: Carmelo; Juan Manuel, Alfonso, Bergara I; Kuzman, Navarro; Riaji, Idígoras, Di Stéfano, Rodilla y Martínez.

Elche: Pazos; Chancho, Iborra, Quirant; Llompart, Forneris; Oviedo, José Luis, Matito, Romero y Canos.

El campo registró una buena entrada a pesar de que llovió antes del encuentro.

El partido se inició con intenso dominio españolista, favorecido por la táctica defensiva del Elche. Hasta el minuto 22 no llega el gol que sería el del triunfo en una combinación Martínez-Di Stéfano con pase de este último que remata Martínez. Momentos después el Español pierde otra gran oportunidad en una gran jugada de Di Stéfano que cede a Navarro que solo ante el marco no acierta en el remate. Con un remate de Di Stéfano que sale fuera por poco, se llega al descanso.

En el segundo tiempo continuó el juego con las mismas características, mayor dominio del Español bien conducido por Di Stéfano y férrea defensiva del Elche que cierra muy bien el camino de su marco.

El Español pudo aumentar el tanteo en un centro de Bergara con cabezazo de Navarro que rozó el poste. Otra excelente jugada españolista con remate de Martínez alto cuando Pazos había salido en falso. Otro remate españolista da en el larguero.

A los 26 minutos Martínez centra e Idígoras de cabeza adelanta el balón a Rodilla y éste bate a Pazos, pero el árbitro anula el tanto por fuera de juego de Rodilla, y con dominio españolista hasta el final termina el partido.

El español mereció un tanteo más holgado, pues fue dueño absoluto de la situación, pero la cerrada defensiva del Elche y sus propios fallos evitaron un mayor tanteo. Su mejor hombre fue Di Stéfano, cerebro y motor del equipo. Destacaron también Bergara, Navarro y Martínez.

Por el Elche los mejores fueron Pazos, Iborra, Llompart y Canos.—

LA BOTA DE FUTBOL
reglamentaria con tacos de
ALUMINIO, SUELA y GOMA
VENTA EN
ZAPATOS DE SEGARRA
Calle Mayor, 6. Teléfono, 3554
TENIMOS TABARDOS PIEL, QUEDANDO COMO NUEVOS

Reñido partido en el estadio del Sevilla

Los propietarios del campo derrotaron por 1-0 al Oviedo

SEVILLA, 1; Oviedo, 0

Sevilla, 27.—Alineaciones:

Sevilla: Molina; Rebellón, Marañer, Donato; Achúcarro, Bancalero; Pintado, Diéguez, Areta, Ribera y Flores.

Oviedo: Mesa: Toni, Datzira, Juan Manuel; Ribón, Icazurriaga; Girón, José Luis, Arsenio, Blempica y José María.

Tuvo una actuación correcta el árbitro Sr. Ruiz Alciturri.

Los primeros minutos del encuentro fueron de un fútbol muy lucido y de gran movimiento. Arsenio y José María, conductores de la línea de ataque ovetense crearon bastante peligro ante la meta defendida por Molina. A los once minutos tira Diéguez y el balón sale rozando un larguero. A los 16 minutos avance de la delantera sevillista bien llevado por Achúcarro, que termina neutralizando la defensa del Oviedo. A los 21 minutos hay una entrega de Pintado a Ribera y el chut sale fuera por poco.

Poco después hay otro tiro de Areta que también sale fuera.

El Sevilla empieza a dominar y en general esta fue la tónica durante el primer tiempo, con un juego más sereno que sus contrincantes.

A los 41 minutos, Pintado recibe un servicio de Ribada a la altura de la línea media ovetense, lanzando desde allí un violento disparo que llega al fondo de las mallas asturianas. Es el único gol del encuentro.

A los 44 minutos volvió a marcar Pintado, pero el señor Ruiz Alciturri anuló el tanto por offside.

En los principios del segundo tiempo prosiguió el ataque local, con jugadas peligrosas de Ribera, que son resueltas por la defensa forastera.

A los 18 minutos un chut de Pintado sale a poca distancia de los postes. Decae el juego del Sevilla y aumenta la presión ovetense, pero también remite su esfuerzo, aunque sus internadas son siempre peligrosas.

A los 42 minutos Juan Manuel salva un gol en la misma línea de meta al despejar un tremendo tiro de Ribera, cuando Mesa ya estaba batido.

El primer tiempo y la mitad del segundo ha sido de iniciativa sevillista, frente a un Oviedo batallador y codicioso, que creó peligrosos contraataques, pero que en los minutos finales, cuando decayó el ánimo del Sevilla, no supo sacar partido de su esfuerzo.

Destacaron Pintado y Bancalero en el Sevilla y Arsenio y Juan Manuel en el Oviedo.

Uno y otro equipo han realizado un juego de conjunto muy aceptable.—Alfil.

Quiniela ganadora

Quiniela correspondiente a la 3.ª jornada de Liga:

1	Coruña-Barcelona	2
2	Levante-Zaragoza	2
3	At. Bilbao-Valencia	1
4	Las Palmas-At. Madrid	2
5	Español-Elche	1
6	Murcia-Betis	X
7	U. P. Langreo-Pontevedra	2
8	Celta-Indauchu	X
9	Orense-R. Unión	1
10	Burgos-Baracaldo	1
11	Sabadell-Osasuna	2
12	Cádiz-Málaga	1
13	Huelva-Mallorca	1
14	Constancia-Tenerife	X
	Reservas:	
1	Gijón-Badalona	X
2	At. Ceuta-Mestalla	2

El Real Murcia y el Betis hicieron tablas en la Condomina

En general, el partido fue aburrido

REAL MURCIA, 1; REAL BETIS, 1

Murcia, 27.—Alineaciones:

Real Murcia: Campillo; Alvarez, Quincoces, Aznar; Ruiz, Lax; De la Fuente, Lalo, Clano, Merodio y Ribada.

Betis: Pepín; Grau, Ríos, Paquito; López, Bosch; Breval, Pallarés, Ansola, Frasco y Rogelio.

Arbitró bien el señor Ortiz de Mendivil, aunque no quiso ver dos claras manos en el área bética.

Llovió desde una hora antes de empezar el encuentro para terminar a los 20 minutos de iniciado el mismo. El terreno estaba muy resbaladizo.

Había una gran expectación por la presentación en La Condomina del defensa central Quincoces y el debut de Ribada, la reciente adquisición del Murcia.

El Betis implantó de salida y a lo largo de todo el encuentro una severa táctica de marcaje dejando sólo a Rogelio, Ansola y Breval en punta. El Murcia jugó muy adelantado. Desenvolviéndose su defensa muy bien sin necesidad de ayuda. Los medios murcianos cumplieron bien, pero no así la delantera, muy deficiente, con los interiores muy premisos y sin dar juego apenas a los extremos.

En general, el partido ha sido aburrido porque el Betis sólo se preocupó de su defensa y de contraatacar de tarde en tarde, mostrándose en tales momentos muy peligrosos Ansola y Breval. Rogelio recibió un golpe y hasta que terminó el partido fue una figura decorativa.

El primero en marcar fue el Murcia, en jugada muy buena de De la Fuente, que recibió un balón, se internó y, ante la indecisión de la defensa bética, tiró fuerte y logró el primer tanto del encuentro. Con este resultado de uno a cero terminó el primer tiempo.

En la continuación, el Murcia, siguió su dominio y sus delanteros, en especial De la Fuente, Merodio y Lax, perdieron varias ocasiones de aumentar el tanteador. Poco a poco el Murcia fue acusando el esfuerzo y el Betis empezó a sacudirse el dominio local, teniendo que lucirse Campillo en varios tiros de Rogelio y Ansola. En un contraataque, Ríos se adelanta, centró y Ansola remata de cabeza junto a un poste a los 35 minutos. A los 42 minutos se anula un gol de Merodio por offside.

Por el Murcia destacaron sus líneas de atrás, siendo el mejor Quincoces, Ribada tuvo algunos destellos de calidad. Por el Betis muy segura también la defensa. El Murcia fue despedido con pitos.—Alfil.

MONTAJES ELECTRICOS
SUHECA, S.L.
• ALUMBRADO PUBLICO
• ALUMBRADO INDUSTRIAL
• CASETAS DE TRANSFORMACION
• INSTALACIONES DOMICILIARIAS

5 de OCTUBRE
APERTURA DEL CURSO
EN
ACADEMIA "HISPANO"

En San Mamés empezó marcando el Valencia

Luego, tras un partido muy disputado, venció el Atlético de Bilbao por 3-2

Bilbao, 27.—Alineaciones:

Valencia: Nito; Piquer, Mestres, Videgany; Arnal, Roberto; Poli, Sánchez Lage, Héctor Núñez, Urtiaga y Suco.

Atlético de Bilbao: Iríbar; Orúe, Etura, Aranguren; Zorriqueta, Iturriaga; Aguirre, Argoitia, Arieta II, Uriarte y Yosu.

Al minuto de juego el Valencia inauguraba el marcador en una rápida jugada por la derecha que terminó con centro de Sánchez Lage rematado limpiamente de cabeza por Urtiaga sin que Iríbar hiciese nada por detener la pelota.

El Atlético reacciona y ataca fuertemente y un remate de cabeza de Uriarte roza el poste.

A los 20 minutos estuvo a punto de llegar el empate en un remate impetuoso de Arieta II. Un minuto después el mismo Uriarte hace emplearse a fondo a Nito en un espectacular remate.

A los 23 minutos llega el empate, internada de Yosu con centro por bajo sobre el marco del Valencia, Uriarte dejó pasar el balón y Arieta II lo llevó al fondo de la red de un tiro de izquierda.

Ambos equipos juegan con velocidad y entusiasmo y se suceden las situaciones de peligro ante ambas puertas.

Faltando minuto y medio para llegar al descanso, Uriarte hace una buena jugada con remate que dio en el poste y el rechace recogido por Arieta II se convirtió en el segundo gol.

En el segundo período, a los 15 minutos de juego, el Valencia consigue el empate a dos goles. Urtiaga avanza arropado por sus compañeros de línea, mientras que la zaga atlética retrocedía hacia su marco. El pase adelantado de Urtiaga a Poli es rematado por éste a pesar de obstaculizarle Aranguren y llega a la red.

A raíz de este empate el Valencia avanza ordenadamente y merced a la labor de sus dos buenos interiores domina la situación. A los 35 minutos una gran jugada de Urtiaga profundizando está a punto de valer otro gol, pero el remate sale rozando el marco.

El gol de la victoria bilbaína lo consiguió Uriarte en el minuto 40. La jugada partió de Arieta II que cedió el balón a Uriarte que remató imparable. La jugada fue muy aplaudida.

Hay que destacar del Valencia la bonísima actuación de Sánchez Lage y Urtiaga, bien secundado por Héctor Núñez, Poli y el portero Nito.

Del Atlético el mejor ha sido Uriarte acompañado de Argoitia, Zorriqueta, Arieta II y Orúe.—Alfil.

LENCERIA
BORDADOS
EQUIPOS
MIBLAN
Becerro de Bengoa, 30 (frente Emisora)

SIN OTROS ESTUDIOS, su hijo
PUEDE SER:
AUXILIAR DIPLOMADO DE EMPRESA
INFORMESE EN:
ACADEMIA "SAN LUIS"

En el Bernabeu el Real Madrid batió ampliamente (por 6-1) al Córdoba

Grosso (3), Puskas (2) y Serena marcaron por los vencedores y Tejada por los visitantes

REAL MADRID, 6; CORDOBA, 1

Madrid, 27.—Por seis goles a uno ha derrotado el Real Madrid al Córdoba, esta noche en partido jugado en Chamartín a las ocho y media, con asistencia de unos setenta mil espectadores.

Temperatura excelente para la práctica del fútbol y campo en buenas condiciones, ligeramente húmedo después del aguacero de ayer.

Arbitró el señor Zariquiegui, y los equipos fueron:

Real Madrid: Betancort; Miera, Santamaría, Fachin; Zoco, Muller; Serena, Félix Ruiz, Grosso, Puskas y Gento.

Córdoba: García; Simonet, Mingorance, López; Tejada, Costa; Soler, Juanín, Miralles, Galilea y Benítez.

A los 21 minutos se lesionó Betancort, que dejó la portería a Araquistáin, quien jugó ya el resto del partido.

Los goles se marcaron así.

A los dos minutos del primer tiempo, Puskas centró bombeado y Grosso remató a gol. Falló Mingorance en el marcaje y falló el portero cordobés, muy mal situado fuera del marco, pasando el balón por encima hasta la red.

A los 25 minutos de esta parte, Puskas, Grosso y Serena hicieron la "pared", pasándose mutuamente la pelota, que terminó por entregar Grosso a Puskas, quien con la derecha disparó suavemente, marcando el segundo tanto.

A los 45 minutos, casi a punto del final, Serena avanzó rápido por su banda, entró hacia el área y largó un chutazo raso y cruzado, que supuso el tercer gol. Nuevamente falló García.

A los 10 minutos del segundo tiempo, Ruiz tiró fuerte desde lejos. García detuvo la pelota, pero se le escapó de las manos y Grosso, que venía lanzado, remató a gol, haciendo el cuarto. A los 25 minutos de este segundo período, Puskas chutó desde 30 metros de distancia, alto y muy esquinado, logrando el quinto tanto. A los 41 minutos marcó el Córdoba, rematando Tejada raso y cruzado un pase en profundidad de Galilea.

Y a los 42 minutos se redondeó el resultado, al marcar Grosso el sexto gol madridista, en jugada personal y un poco trompicado.

El encuentro ha sido de absoluto mando madridista, poniéndose de manifiesto la fuerza y velocidad del equipo, aunque con la circunstancia de haber tenido enfrente a un equipo que no supo marcar a los "ases" madridistas. Jugó con entrega al juego y codicia, pero en inferioridad física y técnica. Planteó el partido el Córdoba con prevenciones defensivas, situando a Mingorance rezagado, como defensa libre, con cuatro jugadores en línea delante: Simonet, Tejada, Costa y López. Los dos interiores ocuparon la zona libre del centro y el trío restante jugó en punta, pero rezagándose mucho los extremos en apoyo de los medios. El Madrid empleó su habitual cuatro-dos-cuatro, con Santamaría retrasado, sobre Miralles y Zoco de cuarto defensa, pero desdoblando el sistema al ataque, con Muller y el mismo Zoco, que tiró con frecuencia a gol. Ambos tiempos fueron de dominio madridista, sobre todo el primero, con una fase de 15 minutos y encorajinamiento cordobesista, a raíz del quinto gol madrileño. Fué entonces cuando se produjo el gol andaluz. El fallo de García en el primer gol descubrió a los madridistas lo flojo del meta y se dedicaron a tirarle desde todas las distancias. De los seis goles, el portero tiene buena parte de culpa en cuatro. Destacaron Mingorance, Tejada y Juanín por el Córdoba; y Zoco, Serena y Puskas por el Madrid. Arbitraje regular, con errores de bulto, del señor Zariquiegui.—Alfil.

Resultados en el Grupo 13.º de TERCERA DIVISION

La Cultural Leonesa empató en su campo: fue la nota más destacada

Como muchos de nuestros lectores desean seguir de cerca el Grupo 13.º —el que ¡ay!, por fracasos directivos y equivocación grandes perdimos los palentinos, Dios sabe hasta cuándo, por la indiferencia que vemos en quienes estaban obligados a poner remedio—, insertamos a continuación los resultados habidos en dicho grupo, con la clasificación del mismo.

Lo más saliente en la jornada del domingo fue el empate de la Cultural Leonesa en su campo, lo que parece mostrar que está aún sin completar su equipo. El Salamanca, el Europa y Bañeza —donde por cierto hay dos jugadores del «Palencia» de la temporada última, y convendría saber cómo han ido a parar allí— empataron en campos contrarios.

En definitiva, aún no se ha hecho más que empezar y nada claro hay todavía. Sino que el Béjar, se ha encaramado, como en anteriores temporadas, en líder del Grupo. Pronto ha empezado.

Resultados:

Salmantino-Júpiter	0-3
Ponferradina-Juventud	1-0
Astorga-Europa	2-2
Béjar-Medinense	1-0
Sabero-La Bañeza	1-1
Peñaranda-Ciudad Rodrigo	3-1
Leonesa-Hullera	1-1
Arandina-Salamanca	2-2

Clasificación

	J.	G.	E.	P.	F.	C.	Pn.
1.—Béjar	3	3	0	0	7	0	6+2
2.—Júpiter	3	2	1	0	6	1	5+3
3.—Arandina	3	2	1	0	5	2	5+1
4.—Ponferradina	3	2	0	1	6	4	4
5.—Sabero	3	1	2	0	4	3	4
6.—La Bañeza	2	1	1	0	5	1	3+1
7.—Salamanca	3	1	1	1	7	5	3+1
8.—Medinense	3	1	1	1	4	3	3+1
9.—Hullera	3	1	1	1	3	3	3+1
10.—Juventud	3	1	0	2	4	5	2
11.—Ciudad Rodrigo	3	1	0	2	4	8	2
12.—Astorga	3	0	2	1	2	6	2—2
13.—Peñaranda	3	1	0	2	4	8	2—2
14.—C. Leonesa	2	0	1	1	2	3	1—1
15.—Europa Delicias	3	0	1	2	3	6	1—1
16.—Salmantino	3	0	0	3	1	10	0—4

M.C.D.2022

CICLISMO

Bahamontes gana la XII subida al Naranco

Batió el récord que poseía Karmany

El leonés Senén Blanco se proclama campeón de España de veteranos

Oviedo, 27. — Se ha corrido hoy la XII Subida Ciclista al Naranco, organizada por «La Nueva España» y la Comisión de Festejos Municipal.

Participaron 37 corredores y la prueba consistía en cinco vueltas en llano en torno a la ciudad con 107 kilómetros y la escalada al monte de ocho kilómetros.

Venció Federico Martín Bahamontes en 2-40-28, seguido por Manzaneque, mismo tiempo; Otaño, 2-40-31; Martín Piñero, 2-40-30; R. Morales, mismo tiempo.

Se retiraron Colmenarejo, E. Morales, Blanco, Cruz, San Emeterio y Julio Jiménez.

Bahamontes invirtió en la subida al Naranco 14'35", batiendo la marca de Karmany de 15'33".—Alfil.

EL LEONES SENEN BLANCO, CAMPEON DE ESPAÑA DE VETERANOS

Bilbao, 27. — El ciclista Senén Blanco, de León, se ha proclamado campeón de España de Veteranos, en la prueba disputada hoy en Bilbao, sobre el recorrido de 74 kms., con salida en Bilbao y llegada a Begoña.

Han participado 51 corredores, de los que se han clasificado 48. La prueba estuvo organizada por la Sociedad Ciclista Bilbaína.

La prueba ha sido muy disputada y corrida con ejemplar deportividad, alcanzándose una media de 35,843 kms. por hora.

Uno de los más veteranos participantes, el vizcaíno Cesáreo Sarduy, de 63 años, ha sufrido una caída en el descenso de Artebacarra. Con heridas de consideración fue llevado a una clínica particular, donde ha quedado hospitalizado. Aunque su estado es delicado, en las últimas horas ha experimentado una notable mejoría.

Clasificación:

1, Senén Blanco, 2-00-39; 2, Cipriano Aguireazábal, íd.; 3, Emilio Toral, íd.; 4, Ernesto Codina, íd.; 5, Téndulo Fuentes, íd.; 6, Lorenzo de Gregorio, ídem; 7, Eusebio González, id; 8, Sabino Onainda, íd; 9, José María Ricart, íd; 10, Segundo Sánchez, íd.; 11, Félix Mota, id.; 12, José Otaola, íd.; 13, Máximo Dermit, íd.; 14, Juan Martínez, íd.; 15, José Andreu, id.

Los demás, hasta 48, fueron entrando con pequeños intervalos.—Alfil.

ACADEMIA - INTERNADO
BUENOS AIRES
El éxito de su hijo en sus manos
VALENTIN CALDERON, 10

La jornada fue así

Resultados y clasificaciones

PRIMERA DIVISION

Resultados:

Coruña-Barcelona	1-2
Levante-Zaragoza	0-1
At. Bilbao-Valencia	3-2
Sevilla-Oviedo	1-0
Real Madrid-Córdoba	6-1
Las Palmas-At. Madrid	2-3
Español-Elche	1-0
Murcia-Betis	1-1

Clasificación

	J.	G.	E.	P.	F.	C.	Pn.
1.—Zaragoza	3	3	0	0	8	1	6+4
2.—Real Madrid	3	3	0	0	14	2	6+2
3.—At. Madrid	3	3	0	0	8	5	6+4
4.—At. Bilbao	3	2	0	1	5	4	4
5.—Córdoba	3	2	0	1	7	9	4+2
6.—Sevilla	3	2	0	1	4	4	4
7.—Betis	3	1	1	1	6	3	3+1
8.—Real Oviedo	3	1	1	1	1	1	3+1
9.—Valencia	3	1	1	1	5	4	3+1
10.—Barcelona	3	1	0	2	5	6	2
11.—Las Palmas	3	1	0	2	3	10	2—2
12.—Español	3	1	0	2	3	4	2—2
13.—Murcia	3	0	2	1	3	7	2—2
14.—Levante	3	0	1	2	0	3	1—3
15.—Elche	3	0	0	3	1	4	0—2
16.—Coruña	3	0	0	3	1	8	0—4

Palmera
UN AFEITADO DE 24 HORAS

SEGUNDA DIVISION

GRUPO NORTE

Resultados:

Europa-Santander	3-3
Langreo-Pontevedra	0-1
Celta-Indauchu	1-1
Gijón-Badalona	1-1
Orense-Real Unión	2-0
Real Sociedad-Hospitalet	5-4
Burgos-Baracaldo	3-0
Sabadell-Osasuna	0-1

Clasificación

	J.	G.	E.	P.	F.	C.	Pn.
1.—Santander	3	2	1	0	9	5	5+3
2.—Osasuna	3	2	0	1	3	1	4+2
3.—Burgos	3	2	0	1	6	3	4
4.—Badalona	3	1	2	0	5	3	4+2
5.—Hospitalet	3	2	0	1	8	5	4+2
6.—Gijón	3	1	2	0	6	4	4
7.—Real Sociedad	3	2	0	1	9	6	4
8.—Pontevedra	3	2	0	1	5	4	4+2
9.—Orense	3	1	1	1	4	4	3—1
10.—Celta	3	1	1	1	3	4	3—1
11.—Sabadell	3	1	0	2	3	4	2—2
12.—Indauchu	3	0	2	1	3	5	2
13.—Baracaldo	3	1	0	2	3	6	2
14.—Real Unión	3	1	0	2	2	5	2
15.—Europa	3	0	1	2	4	8	1—3
16.—Langreo	3	0	0	3	0	6	0—4

GRUPO SUR

Resultados:

Cádiz-Málaga	1-0
At. Ceuta-Mestalla	0-1
Onteniente-Melilla	3-1
Valladolid-C. Sotelo	5-0
Huelva-Mallorca	4-2
Constancia-Tenerife	1-1
Hércules-Algeciras	5-1
Granada-Abarán	2-2

Clasificación

	J.	G.	E.	P.	F.	C.	Pn.
1.—Valladolid	3	2	0	1	9	1	4
2.—Granada	3	1	2	0	9	3	4
3.—Huelva	3	2	0	1	6	4	4
4.—At. Ceuta	3	2	0	1	5	4	4
5.—Mallorca	3	2	0	1	4	4	4+2
6.—Melilla	3	2	0	1	4	4	4
7.—Onteniente	3	1	1	1	6	5	3—1
8.—Abarán	3	1	1	1	4	4	3+1
9.—Tenerife	3	1	1	1	2	2	3+1
10.—Cádiz	3	1	1	1	1	1	3—1
11.—Mestalla	3	1	1	1	4	7	3+1
12.—Hércules	3	1	0	2	7	5	2
13.—C. Sotelo	3	1	0	2	3	8	2
14.—Algeciras	3	1	0	2	2	6	2
15.—Constancia	3	0	2	1	1	7	2—2
16.—Málaga	3	0	1	2	3	5	1—1

SEGUNDA DIVISION
Grupo Norte

Dos victorias a domicilio y tres empates

En Atocha se marcaron nueve goles entre la Real Sociedad y el Hospitalet

EUROPA, 3; SANTANDER, 3

Barcelona, 27. — Arbitró con algunos fallos el señor Peiró, aragonés.

Alineaciones:

Europa: Gracia; Camocho, González, Salu; Duró, Joseito; Tomás, Carrranza, Salgado, Vives y José.

Santander: Bartalmi; Salvador, Gómez, Goñi, Giménez, Raba; Gento II, Chapela, Abel, Gento III e Isidro.

La lluvia, que cayó ya iniciado el partido perjudicó al Santander, que en ese momento llevaba una ventaja de dos goles. A partir de entonces el Europa dominó a su adversario. Sin embargo, el Santander supo aprovechar todas las ocasiones que se le presentaron adelantándose en el marcador con dos goles, marcados por Gento II a los 25 minutos y por Abel en el minuto 29. Joseíto acortó distancias en el minuto 34, con cuyo resultado se llegó al descanso.

A los 15 minutos del segundo tiempo empató el Europa por mediación de Tomás rematando un saque de esquina. A los 20 minutos se adelantó el Santander con un gol de Raba, y a los 26, Tomás, en un barullo ante la puerta conseguía el empate definitivo a tres.—Alfil.

U. POPULAR, 0; PONTEVEDRA, 1

La Felguera, 27.—Unión Popular: Adelardo; Monchín, San Juan, Valentín; Area, Vizoso; Lavandera, Romero, Tono, Calleja y Candi.

Pontevedra: Rodri; Azcueta, Batalla, Cholo; Vallejo, Roldán I; Recalde, Odriozola, Neme, Roldán II e Iglesia. Arbitró el señor Arrochea, del colegio vizcaíno.

Con tarde primaveral y mucho público se jugó en el estadio de Ganzábal este encuentro de Segunda División.

El partido comenzó con dominio del Pontevedra. No obstante en toda la primera parte no funcionó el marcador.

A los 18 minutos de la continuación Area intenta cortar un pase de Recalde a Odriozola, sin conseguirlo, lo que aprovecha este último jugador para obtener el tanto que habría de ser el de la victoria pontevedresa. El encuentro continúa con la misma tónica, es decir, dominio de los gallegos, llegándose al final sin que funcionara nuevamente el marcador. La victoria de los visitantes ha sido justa por su mejor juego. Sus mejores hombres fueron el cuarteto defensivo, los medios y el ala derecha del ataque. Por el once local sobresalieron el meta Adelardo, el central San Juan en la primera parte. Vizoso, Calleja y Romero en algunas jugadas aisladas.—Alfil.

CELTA, 1; INDAUCHU, 1

Vigo, 27.—Alineaciones:

Celta: Ibarreche; Rodri, Lasheras, Herminio; José, Mario; Pintos, Castro, Goyarán, Blanco y Suco II.

Indauchu: Mendienta; Jaúregui, Otundo, Uribarri; Larrauri, José Ramón; Echevarría, Badiola, Lizarralde, Víctor y Urdampilleta. Arbitró con meticulosidad exagerada el colegiado asturiano, señor Prendes.

El primer tiempo terminó con empate a cero. A los 26 minutos de la segunda mitad consiguió el Celta su único tanto por mediación de Blanco al recoger un rechace en flojo del meta visitante, tras un disparo de Pintos desde lejos. A los 43 minutos empató el Indauchu. Un balón bombeado sobre la portería del Celta es rechazado también en corto por Ibarreche y Lizarralde envía el balón a las mallas.

Flojísima actuación del Celta que fue abucheado de principio a fin por los muchos miles de espectadores que acudieron hoy a Balaidos. Unicamente se salva Pintos de un naufragio total, frente a un Indauchu animoso y entusiasta, que no se amilanó pese a que el minuto 16 vio mermada su potencia por lesión de Otuendo, que actuaría ya como figura decorativa. También se lesionó Lizarralde en la segunda mitad. Los aficionados han pedido, a viva voz, la dimisión del entrenador Joseíto, a quien se culpan los errores en que incurre el Celta en estos últimos tiempos.—Alfil.

GIJON, 1; BADALONA, 1

Gijón, 27.—Gijón: Cobo; Miranda, Alonso, Uribesalvo; Alberto, Eraña; Mones, Félix, Pahio, Pocholo y Amengual.

Badalona: Estrems (Menéndez); Mancebo, Sabata, Moreno; Toll, Barberá; Justo, Vázquez, Palma, Florit y Forcen.

Arbitró bastante desacertado el colegiado gallego señor Moya.

A los 44 minutos del primer tiempo se interna Pocholo y es zancadilleado dentro del área. El penalty lo lanza el mismo jugador, que consigue el tanto gijonés. A los 31 minutos de la segunda parte, una jugada sin peligro de la delantera visitante termina con centro del extremo derecha que da involuntariamente en el brazo de un defensa local. El penalty entre las protestas del público que no cesarían hasta el final del encuentro, lo transforma Vázquez en el tanto de la igualada.

Partido que mereció resolver a su favor el equipo gijonés, que ha tenido una mejor actuación que en la jornada inaugural de la temporada. Sus líneas demostraron mayor cohesión y peligrosidad en su ataques. La buena actuación del portero y defensas catalanes, junto con la suertecilla de los forasteros, impidieron que este absoluto dominio cristalizara en la victoria.

Destacaron la delantera gijonesa, en especial Montes y Amengual junto con Alberto, Eraña y Uribesalvo. Por los forasteros el cuarteto defensivo, sobre todo Estrems hasta que se lesionó en el minuto 27 de la segunda parte al chocar contra un poste, Toll, Barberá y con ellos Florit y Palma.—Alfil.

ORENSE, 2; REAL UNION IRUN, 0

Orense, 27.—Alineaciones: Orense: Jalucho; Angel, Celso, Orbán; Gutiérrez, Bueno; Chanco, Torre, Wilson, Arcángel y Villa.

Real Unión: Rincón; Gorriti, Castellanos, Zabala; Amantegui, Otaegui; Arrasti, Coque, Solasegui, Zapirain y Alberdi.

Excelente arbitraje del colegiado tinerfeño Jorge Ramos.

Antes de comenzar el encuentro el capitán del conjunto orensano entregó al del Unión un artístico banderín por ser esta la primera vez que el histórico conjunto guipuzcoano juega en Orense.

El encuentro ha sido bastante disputado en la primera mitad para cambiar de decoración en la segunda, debido al abrumador dominio local, pese a que la calidad de juego no fuera muy brillante.

El primer tanto lo marcó a los 18 minutos de juego, de penalty que la defensa irunesa hizo a Wilson, cuando éste intentaba rematar una pelota. El segundo subió al marcador a los 41 minutos por medio de Torre, a pase de Villa.

En la segunda fase sólo existió un equipo en el terreno de juego: El Orense, aun cuando prácticamente jugase con nueve hombres por lesión de sus dos defensas laterales. Catorce saques de esquina se tiraron contra el Irún por cuatro contra el Orense.

Destacaron por los locales Chancho, Villa, Torre y Jalucho y por el Real Unión, su guardameta, Alberdi y Castellanos.—Alfil.

REAL SOCIEDAD, 5; HOSPITALET, 4

San Sebastián, 27.—Real Sociedad: Goicoechea; Abasolo, Martínez, Iguarán II; Lasa, Maixtegui; Urreisti, Arzac, Acoizar, Alfonso, Mendiluce.

Hospitalet: Parcet; Isidro, Rivas, Roca; Fernando, Arnaz; Brinis, Mesones, Bacells, Ramírez, Hernández.

Arbitró el señor Olavarría, bien.

En este encuentro hizo su presentación el líder del grupo. La Real ha hecho una brillantísima primera parte con fútbol de calidad y llegó a tener tres a cero el marcador a su favor. Pero, en la continuación, la clase individual de algunos de los elementos visitantes y los fallos del meta local sirvieron para hacer subir la emoción a medida que iban cayendo los goles en ambas porterías.

El primer tanto donostiarra fue conseguido por Alfonso, a los 18 minutos, a los 26 es Urreisti el que marca el segundo; a los 34 Alfonso, nuevamente, hace el tercero, a los 36 Ramírez, aprovecha un tanto del guardameta donostiarra y marca el primero del Hospitalet.

En la segunda parte, a los dos minutos, Hernández, en jugada personal marca el segundo visitante, a 34 minutos en jugada personal marca el tercero del Hospitalet. Urreisti, a los 37 marca el quinto local. A los 41 Bacells marca el cuarto y último de la tarde para los visitantes.—Alfil.

BURGOS, 3; BARACALDO, 0

Burgos, 27.—Burgos: Solana; Astorga, Zamora, Arsenio; Paquito, Matute; Zuázaga, Pita, Fábregas, Zubiaga y Ferreiro.

Baracaldo: Cedrán; Ardenaz, Urcelay, Méndez; Oleaga, Bamurguía; Arregui, Uribe, Goyenechea, Peri y Labacu.

Arbitró con bastantes censuras, el colegiado guipuzcoano Romo.

De salida ataca el Baracaldo pero pronto se impone el Burgos por su mejor juego. A los 26 minutos se castiga al equipo forastero con una falta dentro de área, golpe indirecto, cediendo Paquito a Fábregas quien de tiro angulado marca el primer tanto.

En el segundo tiempo, a los 19 minutos, escapa Ferreiro, pasa a Fábregas, el cual desde la linea de córner bombea una pelota que se introduce en la red, convirtiéndose en el segundo tanto. A los 28 minutos, otra buena jugada de Ferreiro, da ocasión a Zubiaga a pasar a Zuazaga que de cabeza logra el tercer tanto.

El Baracaldo ha causado pobre impresión, acusando sólo mucha velocidad y coraje siendo en todo momento inferior al Burgos que mostró mucha mejor clase. En el equipo forastero destacaron su defensa central, medio derecho y Goyenechea y Peri en la delantera. Por el Burgos Zamora, Paquito, Pita y Fábregas.

SABADDEL, 0; OSASUNA, 1

Sabadell, 27. — Arbitró el señor Urrestarazu del colegio vizcaíno que se mostró anticasero.

Alineaciones:

Sabadell: Martínez; Diego, Sertucha, Izaola: Periquín, Arque; López, Moya, Sabino, Navarro y Rejedo.

Osasuna: Astraín I; Not, Zamasena, Eloy; Martín, Ormaechea; Astrain II, Silvestre, Vidal, Montesinos y Jordana.

En terreno propio el Sabadell ha perdido por un gol a cero, frente al Osasuna, pese al intenso dominio local y ni siquiera consiguió el empate, que hubiera sido el resultado más aceptable dada la igualdad de fuerzas entre ambos equipos.

El Sabadell jugó con una táctica defensiva que le impidió lograr la victoria.

Jordana consiguió el único tanto del encuentro al minuto justo de iniciarse el partido.

Los mejores hombres del equipo visitante fueron Astrain I y Silvestre y por los locales Moya y Argue.—

Nuevo campeón mundial de los pesos plumas

Se proclamó el mejicano Vicente Saldívar al derrotar por K.O. técnico al cubano Sugar Ramos

Méjico, 27.—El boxeador mejicano Vicente Saldívar, de 21 años de edad, ha conquistado el título mundial de los pesos plumas, al derrotar anoche al titular de la categoría, el cubano Sugar Ramos, por inferioridad, en el décimosegundo asalto del combate, concertado a la distancia reglamentaria de quince asaltos, disputado en esta capital.

En el asalto décimosegundo, el árbitro del combate declaró a Ramos derrotado por inferioridad manifiesta. Ramos recibió gran castigo a lo largo del combate: pero sobre todo en el décimoprimer asalto fue sometido a un constante martilleo por parte de Saldívar, hasta poner al púgil cubano al borde de la inconsciencia, aunque se mantenía en pie. No obstante, sus condiciones eran precarias al final del asalto, y al sonar la campana para dar comienzo al siguiente, el décimosegundo, el árbitro declaró vencido al cubano por K. O. técnico (inferioridad).

En los dos primeros asaltos, Ramos se mostró muy combativo y atacó al mejicano. Pero ya en el tercer asalto, Saldívar demostró toda su potencia de punch, al castigar duramente al campeón. La pelea continuó con ventaja del mejicano, quien en el noveno asalto inició un demoledor ataque, que continuó durante los periodos décimo y décimoprimero, hasta provocar la inferioridad de Ramos y su derrota.

Ramos, que antes del combate había declarado que si era vencido se retiraría, ha rehusado discutir este asunto con los informadores al terminar la pelea. Dijo que, «era un tema que debía tratar con su entrenador y con su apoderado».

Asimismo, Ramos declaró en los vestuarios después de finalizado el combate: «He sido derrotado por todo un campeón. Saldívar es un gran boxeador».

Saldívar dio 56'653 kilos en la báscula y Ramos 57'716 kilos.

El nuevo campeón, el mejicano Saldívar, inició su carrera de profesional en 1961 y desde entonces ha ganado 23 combates con una sola derrota.

El ex-campeón, Ramos, que tiene 24 años de edad, vive también en Méjico, porque está exilado voluntariamente de Cuba.

En la misma reunión, el mejicano José Medal derrotó al filipino Ray Assis por K. O. en el tercer asalto, de un combate concertado a diez, dentro de la categoría de los pesos gallos.—Alfil.

SEGUNDA DIVISION
Grupo Sur

El Valladolid a la cabeza de su Grupo por mejor cociente

El Mestalla venció al Atl. Ceuta en el campo de este último

CADIZ, 1; MALAGA, 0

Cádiz, 27.—Alineaciones:

Cádiz: Bermúdez; Aragón, Pedrito, Arteaga; Areta, Llona; Ramón, Antoñito, Haro, Juanito y Beato.

Málaga: Américo; Vallejo, Arias, Toco; Ben Barek, Benítez; Aragón, Robles, Mendi, Velázquez y Sacarizo.

Arbitró bien el colegiado señor Clausi.

Partido competido con precauciones por parte de los dos equipos. Dominó el Cádiz intensamente en la primera parte para en la continuación ser el Málaga quien pasó a presionar sobre el área gaditana.

El único gol del partido se marcó a los seis minutos de juego al sacar una falta Antoñito, desviando de cabeza Juanito y Haro también de cabeza, impulsar el balón al fondo de la red.

El Cádiz perdió algunas ocasiones buenas de gol, luciéndose Américo en dos paradas extraordinarias.

En el segundo tiempo fue el Málaga quien desperdició oportunidades también clarísimas, incluso una con Bermúdez batido, salvando el gol de cabeza Pedrito.

Destacaron por el Cádiz, Haro, Juanito y Aragón; y por el Málaga, el cuarteto defensivo y Velázquez.—Alfil.

CEUTA, 0; MESTALLA, 1

Ceuta, 27.—Alineaciones:

Ceuta: Febrer; Anta, Cervantes, Santana; Santos, Jdidi; Ayala IV, Ríos, Totó, Gijón y Ayala II.

Mestalla: Badía; Escudero, Carlos, Verdu; Esteve, Domenech; Fuentes, Portoles, Galán, Nolito y Muñoz.

Arbitró el colegiado Sánchez Ríos, del Colegio Andaluz, bien, aunque sus decisiones fueron algunas veces protestadas.

Desde el comienzo se juega a gran tren, y aunque el dominio es alterno, los valencianos se mostraron mejor conjuntados y con superior clase. En el primer tiempo no hubo goles.

Al iniciarse el segundo tiempo, parece que el Ceuta reacciona aplaudiendo el público sus acometidas. A los 25 minutos, el árbitro cae a consecuencia de una agresión, al parecer por una botella que le dio de lleno en la cabeza. Es atendido por miembros de la Cruz Roja y a los pocos minutos reacciona, continuando el encuentro sin más incidencias. El presunto agresor fue detenido por los agentes de la autoridad. A los 40 minutos, llegó el único gol. En una internada del Mestalla, el meta ceutí hace una salida en falso y Portoles suavemente envía el esférico a la red.

Destacaron por el Atlético, Ayala II, Ríos y Totó; y por el Mestalla, Verdu, Portoles y Muñoz.—Alfil.

ONTENIENTE, 3; MELILLA, 1

Onteniente, 27.—Alineaciones:

Melilla: Pistón; Ibáñez, Ramos, Oramaza; Herrero, Cruz; Cabezón, Boni, Moya, Asterio y Aguado.

Onteniente: Moreno; Olabarrieta, Canet, Rubio; Lalo, Bisba; Mañó, Paquito, Miguel, López y Portoles.

Buena actuación del colegiado señor Tejerina.

Muy bonito fue el partido realizado por ambos conjuntos, aunque el conjunto local no tuvo suerte, pues su dominio fue abrumador y de haberla tenido el resultado hubiera sido mucho mayor. También el equipo visitante tuvo algunas ocasiones buenas de marcar, aunque no tan abundantes. El primer tiempo finalizó con empate a cero.

En la reanudación, el Onteniente sale con más bríos y a los tres minutos, un centro de López lo recoge Paquito que de fuerte disparo consigue el primer tanto local. A los 33 minutos, centra Portoles y Miguel remata el segundo tanto. Poco después, es Moya, quien consigue el único tanto del Melilla, recogiendo un buen servicio de Aguado y poco antes del final; López, de tiro raso, logra el tercer tanto local.—Alfil.

VALLADOLID, 5; CALVO SOTELO, 0

Valladolid, 27.—Alineaciones:

Valladolid: Calvo; Ealo, Pini, Pinto; Nico, Sanchis; Fuertes, Juanito, Martínez, Conesa y Plácido.

Calvo Sotelo: Arbea; Larrea, Martiarena, Gabiola; Cortes, Balderasú; Aumades, Posada, Paredes, Fuertes y Alonso.

El arbitraje del colegiado señor Rey Otero, fue repetidamente protestado.

Se jugó el partido a las once y media de la mañana para no coincidir con el último festejo taurino de la feria.

El Valladolid apenas si encontró enemigo. La única resistencia del Calvo Sotelo estuvo en su juego entusiasta y codicioso, aunque no afecto de dureza. El equipo local, con los nuevos refuerzos, jugó con gran soltura y con calidad. El primer tanto lo logró Conesa de penalty. Este penalty estuvo precedido de una fuerte bronca contra el árbitro por la anulación de un tanto al Valladolid. Inmediatamente después, a los 17 minutos, sin falta grave sancionó al Calvo Sotelo con el referido penalty, que Conesa, como se indica, convirtió en gol. A los 22 minutos, Martínez, en tiro sobre la marcha, consiguió el segundo. A los 15, de la segunda parte, Martínez nuevamente marca. A los 20, Juanito fusila el cuarto tanto, y el mismo jugador, marca el quinto y último gol a los 30 minutos.

Destacaron en el Valladolid Martínez, Juanito, Pini y el debutante Nico. En el Calvo Sotelo, Posada y Alonso, aunque este último usó de repetidas violencias.—Alfil.

RECREATIVO, 4; MALLORCA, 2

Huelva, 27.—Alineaciones:

R. Huelva: Emery; Infantes, Santos, Poceiro; Román, Rentería; Grimgo. Mateos, Urquijo, Maguregui y Barazal.

Mallorca: Vicente; Sanz, Bolao, Domenech; Boy, Forteza; Morón, Vergara, Achuri, Sampedro y Ordás.

Arbitró Ibáñez Alarcón, de Ceuta, bien.

Se inicia el partido con incursiones de ambas delanteras.

A los 18 minutos, a pase de Maguregui, Mateos consigue el primer tanto local, de fuerte tiro. El segundo, vino a los 27 minutos. Fue marcado por Barazal. En el minuto 41, es Achuri el que aprovecha un fallo de la defensa onubense para marca el primer tanto de los visitantes. Con dos a uno termina el primer tiempo.

A los ocho minutos de la continuación, una mano fuera del área la lanza Maguregui, que consigue el tercero del Recreativo.

Seguidamente, una falta idéntica, la lanza Vergara, que logra el segundo del Mallorca. A los 18, Barazal obtiene el cuarto del Recreativo.

El encuentro fue jugado muy bien por ambos equipos y con toda deportividad.—Alfil.

CONSTANCIA, 1; TENERIFE, 1

Inca (Mallorca), 27.—Alineaciones:

Constancia: Vilar; Torres, Franch, Seguí; Cobo, Pastor; Tugores I, Muñoz, Bilbao, Tugores II y Beitia.

Tenerife: Dorta; Alvaro, Molina, Martínez; Padrón, Borreda; Paquillo, Martín, José Juan, Evaristo y Santiago.

Arbitró el señor Vara Gómez, bien.

Justo reparto de puntos, donde mallorquines y canarios han jugado un mediocre encuentro, en el que escaseó el buen fútbol. Los visitantes jugaron mayormente a la defensiva, pero los locales no supieron aprovechar la presión que lograban. El Tenerife hizo, no obstante, algunos contraataques peligrosos. Los dos goles fueron marcados en el último cuarto de hora del partido. El primero, a los 30 minutos, obra de José Juan para el Tenerife. A los 39, Tugores II conseguía el empate.

Destacaron por los locales Torres y Pastor. Por los visitantes, Molina, Padrón y José Juan.—Alfil.

HERCULES, 5; ALGECIRAS, 1

Alicante, 27.—Alineaciones:

Hércules: Bilbao; Rayo, Martínez Oliva, Quetu; Vila, Torres II; García, Cortes, Arana, Paqui y Ramón.

Algeciras: Justo; Garré, Nelly, Rafaelín; Gerardo, Bruna; Joselín, León, Moli, Loren y Tapia.

Arbitró muy mal, Muñoz.

Partido de neta superioridad local. El Algeciras, se batió únicamente a la defensiva.

A los 33 minutos del primer tiempo, Arana de fuerte tiro consigue el primer tanto de los locales. A los 42, Ramón alcanza un potente tiro y el defensa central Nelly, al intentar despejar envía el balón a su propia meta. Cuando falta un minuto para el descanso, Loren, en jugada personal, obtiene el tanto del honor del Algeciras.

En la continuación, el juego se endurece, pero se impone el Hércules por su mejor juego.

A los 16 minutos, Arana, envía el balón por encima del portero y obtiene el tercer tanto. A los 38, el árbitro señala penalty contra el Algeciras, que lanza Arana y marca el cuarto. Faltando escasos minutos para terminar, Cortes consigue el quinto.

Destacaron por el Hércules, Martínez Oliva, Torres II, Arana y Paqui. Y por el Algeciras, Rafaelín, Bruna y Joselín.—Alfil.

GRANADA, 2; ABARAN, 2

Granada, 27.—Alineaciones:

Granada: Pancho; Torres, Alcantarilla, Dámaso; Carolo, Lorenzo; Santos, Antoniet, Miguel, Vargas y Román.

Abarán: Albadalejo; Bernardi, Rincón, Joselín; Toledo, Irusquieta; Bordón, Llacer, Martín, Bellver y Monovar.

Regular arbitraje del colegiado señor Robles Quirós.

El primer tiempo finalizó con empate a cero, ya que la delantera local fue incapaz de franquear el cerrojo que impuso el Abarán, con todos sus hombres replegados a excepción de Martos y Monovar.

Al minuto del segundo tiempo, Albadalejo, marca en su propia meta y poco después Román, de fuerte tiro, bate por segunda vez al meta visitante. El Granada se confía con estos dos goles y abre sus líneas. A los 35 minutos Martos desvía el balón y logra el primer tanto murciano. Cuando ya pasaban dos minutos del tiempo reglamentario, una falta sacada por el Abarán va a los pies de Bellver, que de tiro cruzado bate a Pancho, estableciendo el definitivo empate.

Destacaron Carolo, Antoniet y Román por los locales; y Albadalejo y Martos por el Abarán, siendo de destacar el entusiasmo con el que se batieron todos sus jugadores.—Alfil.

CON 4 CURSOS DE BACHILLERATO
SU HIJO PUEDE SER PERITO MERCANTIL
INFORMESE EN
ACADEMIA "SAN LUIS"

Tercera División

Grupo Primero

G. Peña, 1; Fabril, 2. Lemos, 1; Corujo, 0. Arosa, 0; Alondras, 0; Calvo Sotelo, 3; Choco, 1. Foz, 1; Compostela, 2; Arsenal, 0; Turista, 0.

Grupo Segundo

San Esteban 1; Pelayo, 2. Mieres, 1; Santa Marina, 2; Caudal-Turón (aplazado). Vetusta, 0; S. Aller, 1. Avilés, 0; S. Martín, 0. Candas, 1; Llaranes, 2. Siero, 1; Praviano, 1. Luarca, 3; Camocha, 2.

Grupo Tercero

Santurce, 0; Laredo, 0. S. Vicente, 3; Basconia, 3. Deusto, 2; Arenas, 2. Erandio, 1; Sestao, 3. Amorobieta, 1; Guecho 0. Rayo Cantabria, 0; Astillero, 1. Torrelavega, 6; Villosa, 0. Guarnizo, 1; Portugalete, 5.

Grupo Cuarto

Touring, 2; Aurrera, 3; Azcoyen, 3; Mondragón, 4. Alavés, 2; Logroñés, 1. Mirandés, 2; Beasain, 1. Oberena, 3; Euskalduna, 4. Chantrea, 3; Calahorra, 0. Motrico, 0; Eibar, 0. Alfaro, 2; San Sebastián, 2.

Grupo Quinto

Monzón, 0; Huesca, 2. Tarazona, 3; Caspe, 1. Arenas, 1; Numancia, 2. Calatayud, 3; Renfe, 0. Alcañiz, 2; Mequinenza, 1. C. Sotelo-Escatrón (aplazado). Amistad, 1; Barbastro, 0.

Grupos Sexto y Séptimo

Mataró, 2; S. Andrés, 0. Olot, 7; Falafrugell, 1. Gerona, 4; Lérida, 0. Tortosa, 2; Granollers, 2. Reus, 5; Gironella, 1. Manresa, 4; Gimnástico, 3. Villafranca, 2; Sans, 2. F. Coats, 1; Condal, 0. Balaguer, 3; Tarrasa, 1. Vich, 1; Calella, 3.

Grupo Noveno

Canals, 0; Acero, 2. Gandía, 2; Alcoyano, 0. Sueca-Burriana (aplazado). At. Levante, 0. Saguntino, 1; Onda, 0. Requera, 6; Olímpico, 2. Buñol, 0; Oliva, 0. Alcira-Carcagente (aplazado).

Grupo Décimo

Eldense, 3; Rayo, 0. Ilicitano, 4; Monovar, 0. At. Cartagena, 1; Albacete, 2. Almansa, 1; Jumilla, 2.

Grupo Undécimo

Elcano, 2; Iliturgi, 1. Ronda, 3; Puerto, 1. Torremolinos, 0; Fuengirola, 2. Malagueño, 3; Almería, 2. Imp la, 2. Almería, 2; Imperio, 0. Marbella, 5; Priego, 1. Antequera, 1; Adra, 2. Jaén, 1; Cordobés, 0.

Grupo Duodécimo

Linense, 2; Riotinto, 0. Onubense, 2; Ayamonte, 0. Coria, 2; Balón, 5. Utrera, 2; Sevilla At., 5; Ecija, 0; San Fernando; 1. Jerez I., 2; Jerez Deportivo, 1. P. Real, 3; Chiclanero, 2. Triana, 3; Portuense, 0.

Grupo Décimocuarto

Talavera, 4; Santa Bárbara, 0. Segoviana, 0; Rayo V., 0. Femsa, 2; Alcalá, 1; Guadalajara, 3; Moscardó, 1. Conquense, 2; Avila, 1. P. Ultra, 10; Getafe, 1. Toledo, 2; Carabanchel, 1. Leganés, 0; Boetticher, 0.

Grupo Décimoquinto

Bolanego, 0; Cacereño, 0. Emeritense, 2; Alcázar, 0. Manchego, 2; Badajoz, 2. Morante, 2; Socuéllamos, 4. Plasencia, 2; Tomelloso, 0. Diter, 4; Madrileño, 2. Villarrobledo, 1; Extremadura, 0.—Alfil.

OPOSICIONES
AUXILIARES MINISTERIOS CIVILES
PROXIMA CONVOCATORIA. — NO SE EXIGE TITULO. — VENTAJAS PARA LOS QUE LO TIENEN. — AMBOS SEXOS. — EDAD: 16 AÑOS Y SIN LIMITE. — CLASES DESDE EL DIA 1.º DE OCTUBRE
HORARIO: 5 Y MEDIA A 9 Y MEDIA DE LA TARDE
PREPARACION A CARGO DE
D. JOSE LUIS ROIG PORRAS. D. FELIPE RODRIGUEZ CURIEL. DOÑA DORA AGUADO DE GONZALEZ. TECNICOS DEL MINISTERIO DE HACIENDA, PROFESORES MERCANTILES Y PROFESORA DIPLOMADA EN TAQUIMECANOGRAFIA, RESPECTIVAMENTE
Honorarios: Tres clases ... ... 350 Ptas.
Dos clases ... ... 300 »
Una clase ... ... 250 »
49 ALUMNOS HAN OBTENIDO PLAZA A LOS MINISTERIOS DE: Hacienda, Gobernación, Vivienda, Tribunal de Cuentas, etc., etc....
¡¡PREPARESE CON PROFESORADO ESPECIALIZADO Y EL EXITO ESTARA A SU ALCANCE!!
Informe: Sr. Roig. Delegación de Hacienda. Centro San Isidoro
(Plaza Catedral y teléfono 37-34)

M.C.D.2022

España venció a Grecia en el encuentro de atletismo de Atenas

palentino MARIANO HARO. imero el sábado en los 5.000 metros, atiendo ampliamente al "olímpico" AGUILAR

uestro paisano venció el domingo también en los .000 metros, mejorando el récord de la pista

Atenas, sobre las pistas encharpor las lluvias, se ha disputado mera jornada de la reunión atentre las selecciones de Grecia España. La situación de las canse ha dejado sentir claramente los rendimientos de los partici-s.

aquí los resultados de la primera da:

metros: 1, Nicolaidis (G), 10" 2, Paraíso (E), 10"9/10; 3, Kais (G), 11"; 4. Magariños (E), 0.

metros: 1, Garrudo (E), 48"2/10; tida (E), 49"2/10; 3, Gutsulis (G), 0; 4, Frusios (G), 50"9/10.

metros: 1, Esteban, 1-52-6/10; 2, tos, 1-53-2/10; 3, Kibilis, 1-55-4, Crisantopulos, 1-55-6/10.

metros: MARIANO HARO, /10; 2, Aguilar, 14-41-1/10; 3, s, 14-44-3/10; 4, Matakis, 15-40-6/10; 2, Ufer, 14-7/10; 3, Lazaridis, 15-3/10; 4, Girbau, 15-4/10.

metros vallas: 1, Marsellos, 16-

Relevos 4 por 100: 1, Grecia, 42-1/10; 2, España, 42-2/10.

Salto de altura: 1, Garriga, 1,90 m.; 2, Cano, 1,85; 3, Rasvanis, 1,80; 4, Constantinis, 1,80.

Salto largo: 1, Maglarasc, 7,04; 2, Katseris, 7,03; 3, Segura, 6,75; 4, Bartolomé, 4,39 metros.

Lanzamiento de martillo: 1, Politis, 60,11 metros; 2, Alfaye, 55,69; 3, Bidelis, 55,48; 4, Morato, 53,72.

Lanzamiento de peso: 1, Taakanikas, 18,21; 2, Gándara, 16,71; 3, Cuadras, 15,57; 4, Lemonis, 15,41 metros.

Clasificación de la primera jornada: España, 54 puntos; Grecia, 52.

LA JORNADA DEL DOMINGO

Atenas, 27. — España derrotó finalmente a Grecia en el encuentro de atletismo disputado ayer y hoy en el Estadio Olímpico de Atenas por 108 puntos contra 104.

En la jornada de hoy, al mejorar el tiempo, se consiguieron mejores marcas que ayer, principalmente **Haro**, que batió el récord de la pista en los 10.000 metros, con 29 minutos, 59 segundos, 8/10, y los griegos Pierrakos (jabalina, 76,79 metros) y Taakanikas (disco, 54,53 metros).

Los españoles fueron superiores en las carreras, mientras que los griegos dominaron en saltos y lanzamientos.

Resultados de la jornada de ayer:

200 metros: Paraíso (E), 21"4/10; Nicolais (G), 21"6/10; Garrudo (E), 21"7/10; Georgopulos (G), 21"9/10.

3.000 metros obstáculos: Rodríguez (E), 9-12-4/10; Fernández (E), 9-16; Dimu (G), 9-55-6/0; Milas (G), 9-55-6/10

400 metros vallas: Gayoso (E), 53" 8/10; Mylonopulus (G), 53"8/10; Frussis (G), 54"1/10; Girbau (E), 55"5/10.

10.000 metros: HARO (E), 29-59-8/10; Aguilar (E), 30-39-4/10; Haramis (G), 32-05; Moshona (G), 33-38.

Jabalina: Pierrakos (G), 76-79; Moshis (G), 69-37; Andrés (E), 64-00; Herrero (E), 55-27.

1.500 metros: Ballestín (E), 3-53-3/10; Martín (E), 3-54-2/10; Crisantopolus, 3-55; Virvilia, 3-55.

Disco: Tsakanikas (G), 54-53; Kunadis (G), 52-83; Quadras (E), 48-09; Guardia (E), 46-25.

Triple salto: Vassiliadis (G), 15,24 metros; Mussiadis (G), 15,01; Bartolomé (E), 14,66; Segura (E), 12-34.

Relevos 4 x 400 metros: 1, España; 2, Grecia.—Alfil.

PERITAJES

TE CURSO TIENE SU HIJO LA ULTIMA OPORTUNIDAD PARA OBTENER (A PARTIR DE REVALIDA ELEMENTAL) EL TITULO DE:

PERITO O APAREJADOR

INFORMESE EN

CADEMIA «HISPANO»

Dietario

Martes 29 de Septiembre de 1964

La Dedicación de San Miguel Arcángel. — SANTORAL. — Santos: Fraterno, obispo; Quiriaco, erm.; Grimoaldo, confesor; Eutiquio, Plauto, Dadas, Ripsimes, Gudelia, mártires.—(Misa: De la Dedicación de San Miguel Arcángel. Color: Blanco).

Sale el sol a las 6'9 horas y se pone a las 18'2 horas. Sale la luna a las 0'0 horas y se pone a las 14'32 horas. Luna nueva el día 5.

REFRAN: Aquel va sano, que anda por el llano.

EL TIEMPO EN PALENCIA

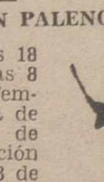

Barómetro: A las 18 de ayer, 704'2. A las 8 de hoy, 702'8. — Temperaturas: Máxima de ayer, 20'8. Mínima de hoy, 11'2. — Dirección del viento: A las 18 de ayer, calma. A las 8 de hoy, E. — Humedad relativa media, 80 por 100.

EFEMERIDES. — 1868: Secundan en Palencia el alzamiento de Cádiz los partidarios unionista, progresista y democrático, firmando el manifiesto de la Junta los principales hombres de dichos partidos. — 1273: Elección de Rodolfo de Habsburgo. — 1511: Nace Miguel Servet. — 1833: Muere Fernando VII. — 1864: Nace Unamuno. — 1909: Toma del Gurugú (Marruecos). — 1938: Conferencia de Munich.

TRACTORISTA:

Por 700 pesetas y en pocos días, obtendrá su carnet en

Auto-Escuela Marcos

Modesto Lafuente, 17

DOMINGO TAURINO

Barrero confirmó su alternativa en Madrid, sin suerte

Serranito cortó cuatro orejas y rabo en Benidorm. Dos apéndices para "EL LITRI" en Granada

'El Jerezano' resultó herido levemente.-"Manolín" fue ovacionado en Vista Alegre

CORRIDAS

BARRERO CONFIRMO LA ALTERNATIVA EN MADRID

Madrid, 27. — Plaza Monumental. Primera corrida de ferias de otoño. Toros de don Manuel García, desiguales de presentación y bravura.

El jerezano, fue cogido en su primer toro y pasó a la enfermería.

César Girón, fue ovacionado en su primero. En el tercero oyó pitos y fue ovacionado y dio la vuelta al ruedo en el cuarto.

José Luis Barrero, que recibió la confirmación de su alternativa, fue aplaudido en su primero. En el quinto, hubo silencio y en el sexto escuchó aplausos.

El Jerezano, sufre un puntazo corrido en la región lumbar, con conmoción visceral de pronóstico reservado.—Cifra.

CUATRO OREJAS Y RABO PARA SERRANITO

Benidorm (Alicante), 27.—Un novillo de Lisardo Sánchez, de rejones, tres de Sánchez Fabrés y uno de Eusebio Galache.

Don Juan Pérez de Guzmán, en el de rejones, no pudo rematarlo con estos. El sobresaliente tampoco pudo acabar con la res y el toro fue devuelto al corral.

Pepe Osuna fue ovacionado y dio la vuelta al ruedo en su primero. En su segundo, silencio.

Serranito, dos orejas en su primero, y las otras dos orejas y el rabo en su segundo.

Salió a hombros.—Cifra.

DOS OREJAS PARA DOMECQ

Barcelona, 27.— Toros de Lisardo Sánchez.

Alvaro Domecq, en el de rejones, cortó dos orejas.

Antonio Bienvenida, ovacionado en su pirmero. En su segundo pitos.

Carlos Corbacho, aplaudido en su lote.

Zurito, fue aplaudido en los dos que mató.—Cifra.

OSTOS Y «EL PIREO» CORTARON OREJAS

Pozo Blanco (Córdoba), 27.—Corrida de Feria. Reses de don Antonio de la Cova. Manejables.

Jaime Ostos, cortó una oreja en su primero y dio la vuelta al ruedo en su segundo.

José Julio, fue ovacionado con petición de oreja y vuelta en su primero. En su segundo aplaudido.

«El Pireo», una oreja y petición de otra en su primero. Ovacionado en el que cierra plaza.—Cifra.

DOS OREJAS PARA «EL LITRI»

Granada, 27.— Toros de Benítez Cubero, manejables.

«El Litri», silencio en su primero. En su segundo cortó dos orejas y dio la vuelta al ruedo.

Joselito Huerta, escuchó aplausos en sus dos toros.

Paco Camino, cortó una oreja y dio la vuelta al ruedo en su primero y escuchó palmas en el sexto.—Cifra.

NOVILLADAS

OVACIONES PARA «MANOLIN»

Madrid, 27.—En la plaza de Vista Alegre, se lidiaron novillos de Víctor Marín, manejables.

Luis Escribano, cortó una oreja y dio la vuelta al ruedo en su primero. En su segundo, escuchó palmas. Pasa a la enfermería por haber sido volteado varias veces.

Cándido Andrés «Candi», oyó un aviso en su primero. Faena de muleta buena en su segundo.

Manuel Linares «Manolín», fue ovacionado en los dos suyos.

Luis Escribano, sufre un puntazo en el muslo derecho de pronóstico leve.—Cifra.

COPANO DOS OREJAS

Guadalajara, 27.—Seis novillos de don Primitivo Valdeolivas, regulares.

Copano, fue ovacionado en su primero y cortó dos orejas en su segundo.

Vicente Punzón, fue ovacionado en los dos suyos.

El Inclusero, cortó una oreja en su primero. En su segundo oyó un aviso y fue ovacionado.—Cifra.

NOVILLADA EN VALENCIA

Valencia, 27.— Novillos de Javier Solís, regulares.

Juanito Tirado, ovacionado en su primero. Silencio en el otro.

El Pepe, ovación, petición de oreja y vuelta en cada uno de sus novillos.

Pepe Luis Caledano, dio la vuelta en su primero y cortó una oreja en su segundo.—Cifra.

BEJARANO UNA OREJA Y CEBALLOS, DOS

Pamplona, 27.—Cuatro novillos de don Mariano García. Regulares.

Sánchez Bejarano, silencio en uno y una oreja en el otro.

Paquito Ceballos, silencio y dos orejas y vuelta, respectivamente.—Cifra.

OPORTUNIDAD APROVECHADA

Linares, 27.—Novillada «una oportunidad para un torero». Reses de don Agapito Blanco, regulares.

Sebastián Palomo Linares, mató dos novillos. Cortó cuatro orejas y un rabo y una pata y salió a hombros.

Manuel García, dio la vuelta al ruedo en su único novillo.

Blas Romero «El Platanito», dio la vuelta en el suyo.

Eugenio Barranco, fue ovacionado.—Cifra.

CORBACHO

compra alhajas, paga todo su valor

Príncipe, 1. Telf. 221-79-04. Madrid-12

Consulten Precios

Al DISTRIBUIDOR en ESPAÑA de

SAVA - AUSTIN

Finanzauto

Facilidades de pago hasta 36 meses

Mayor, 9 PALENCIA

Guia MEDICA

D. DACIO CRESPO H. DE MEDINA

JEFE DE LOS SERVICIOS DE CIRUGIA DEL HOSPITAL PROVINCIAL

Consulta de 12 a 2 y de 4 a 6

Teniente Velasco, 1 (detrás de la iglesia de San Lázaro).—Telf., 1456

Operaciones y urgencias:

SANATORIO DE LA CRUZ ROJA. Teniente Velasco, núm. 9. Telf., 3898

J. DURANTEZ CAMINERO

MEDICO OCULISTA

del Servicio de Oftalmología del Hospital Provincial de Madrid

Consulta en D. Sancho, 10 (Edificio Banco Español de Crédito). Teléfono, 2183

Doctor Eradio Alonso del Campo

HA TRASLADADO SU CONSULTA A CALLE MAYOR, 54 (Patio Castaño)

PROF. DR. CESAR FERNANDEZ-RUIZ

CIRUGIA DE LA MUJER. — PARTOS

Profesor de Ginecología de la Facultad de Medicina

Jefe de la Maternidad — Maternólogo del Estado

CONSULTA DIARIA: de 1 a 3. Mayor Principal, 33. Teléfono, 1533.— Operaciones y urgencias: Sanatorio de la Cruz Roja. Teniente Velasco, 9. Teléfono 3898. Palencia

DR. CLAUDIO FRAILE MERINO

Médico Odontólogo

Teniente Velasco, 2. pral.

SUSPENDE SU CONSULTA DURANTE EL MES DE OCTUBRE

José M.ª Martín Barbán

Medicina y Cirugía del aparato digestivo

Consulta, de diez a una

Becerro de Bengoa, 24. — Telf. 3041

RAFAEL M. ALMEIDA

Médico-Jefe del Hospital Provincial por oposición.—RAYOS X

Horas de consulta: de 11 a 2

Mayor Pral., 178, 2.º, Izda. Telf. 1563

Carlos Illera Paisán

CONSULTA EN BERRUGUETE, NUMERO 3 PRIMERO, DERECHA

SECADEROS

CUALQUIERA QUE SEA EL GRANO DE SU COSECHA, PROTEJALO DE LA HUMEDAD

SECADEROS PENNEY & PORTER SANTANA

LE OFRECEN:

- GRAN RENDIMIENTO
- BAJO CONSUMO
- AUTOMATISMO TOTAL
- SEGURIDAD DEL PRODUCTO
- FACIL INSTALACION
- CONTROL AUTOMATICO DE TEMPERATURA
- REFRIGERACION DEL GRANO.

Y OTRAS VENTAJAS

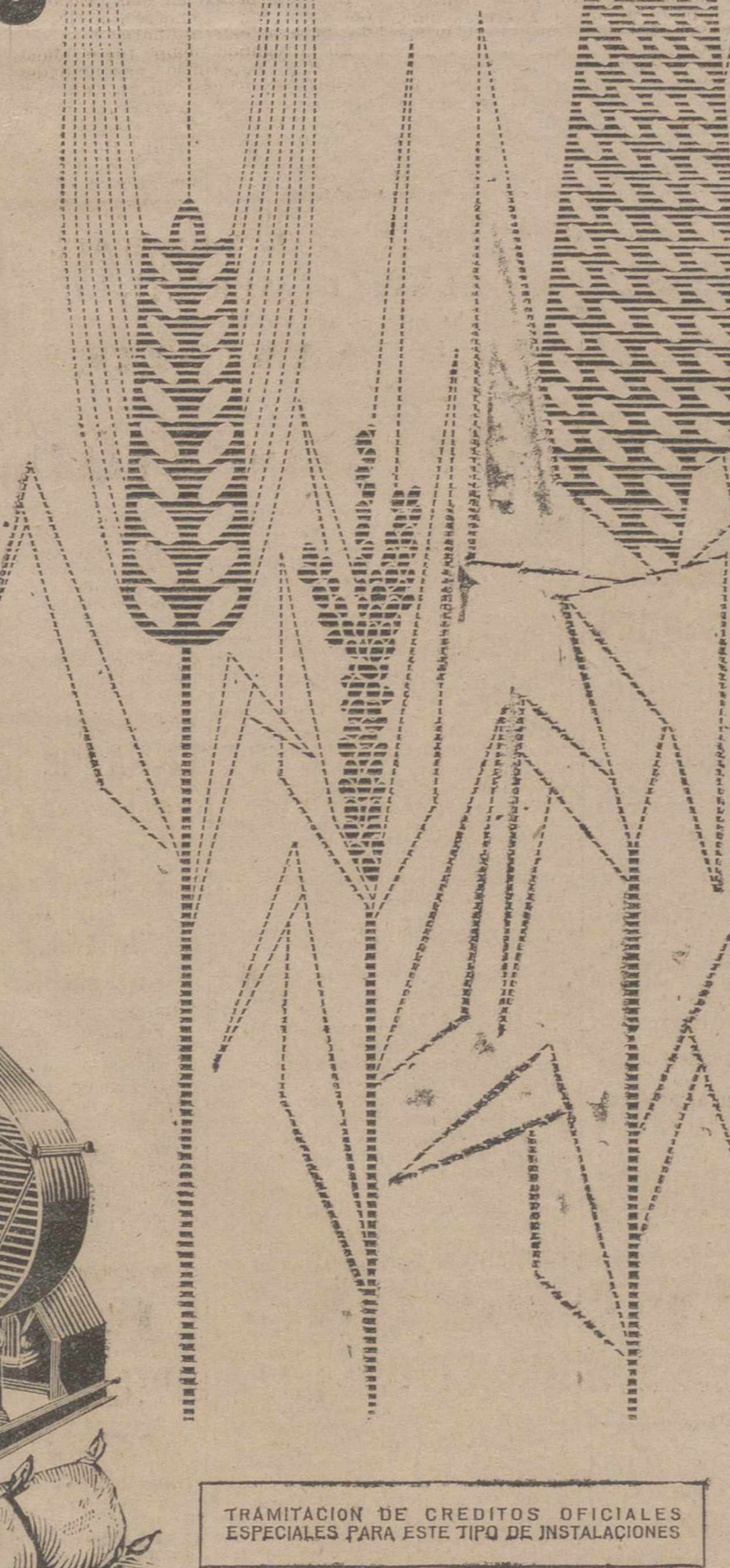

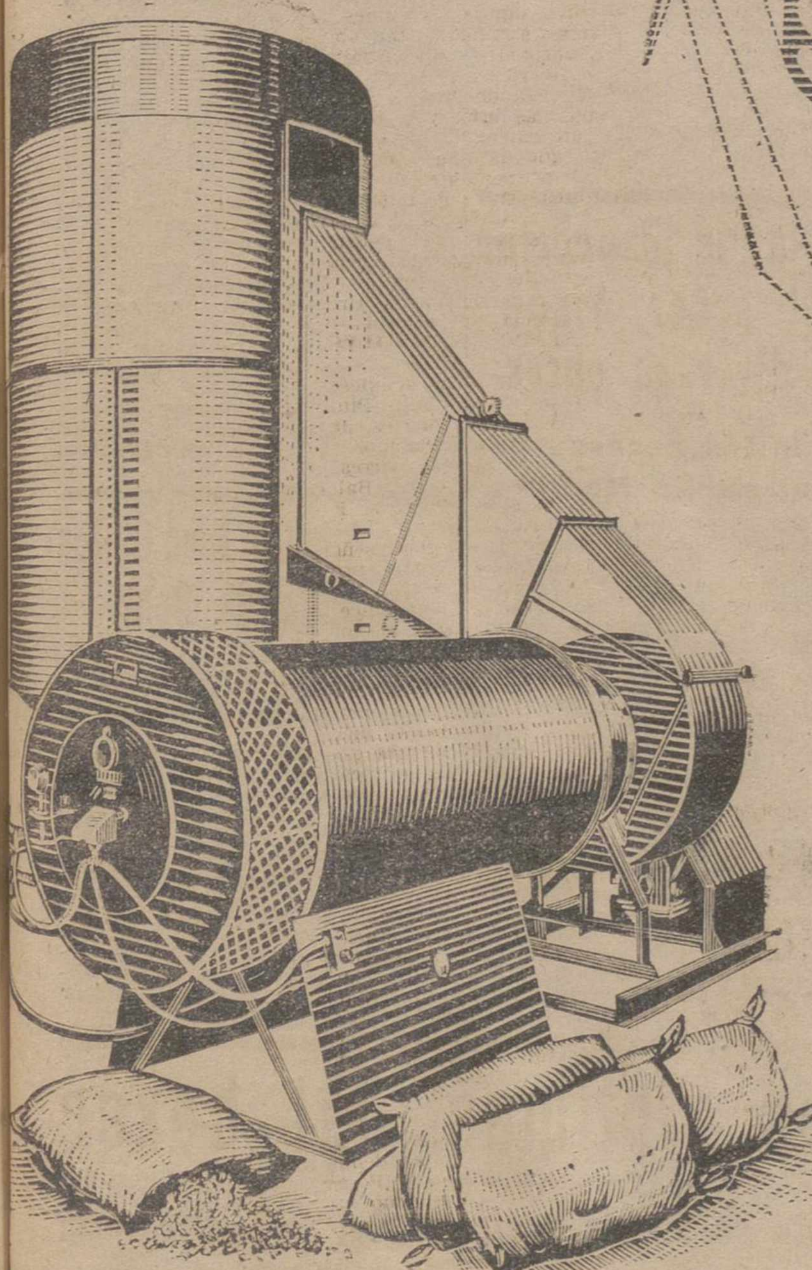

TRAMITACION DE CREDITOS OFICIALES ESPECIALES PARA ESTE TIPO DE INSTALACIONES

NCESIONARIO PARA LA PROVINCIA DE PALENCIA

AZARIO AGUADO MAYOR PRINCIPAL, 176 PALENCIA

on talleres autorizados y sub-agentes en toda la provincia

SANTANA AGRICOLA

HOTEL CONDE LUNA

LEON

160 HABITACIONES CON BAÑO PRIVADO, TELEFONO, RADIO, CALEFACCION

INDIVIDUALES, DESDE ... 150 PTAS.
DOBLES, DESDE .... 275 »
CUBIERTOS, DESDE .... 130 »

BAR AMERICANO — CAFETERIA

Visite el Hotel, conozca sus salones donde podrá celebrar su boda, banquete, lunch o cualquier acto de sociedad.

(Banquetes desde 180 ptas. Pida presupuesto)

M.C.D.2022

NOTICIAS DE ULTIMA HORA

"Continuará y quizá sea incrementado el Comercio con Cuba"

Afirma un miembro de la casa armadora del «Sierra Aránzazu»

Miami (Florida), 27.—Un miembro de la casa armadora propietaria del carguero español «Sierra Aránzazu», atacado frente a Cuba hace dos semanas por misteriosos navíos, ha prometido en La Habana, en una emisión radiofónica que continuará y quizás sea incrementado el comercio con la Isla.

La emisión en la cual el director comercial de la «International Latinamerican Company Inc», fue captada en esta ciudad. El locutor cubano dijo el nombre de Jacobi I. Cerzati.

«Es nuestra intención continuar los viajes regulares y si es posible, intensificarlos», dijo.

Asimismo, Cerzati dio a conocer que el jefe del Gobierno cubano, Fidel Castro, ha renunciado a los derechos de salvamento del acribillado e incendiado barco. Dijo que según el derecho marítimo internacional, Cuba, que envió un remolcador para recoger el buque abandonado al que remolcó a la bahía de Nipe, al norte de la provincia de Oriente, tenía derecho a retenerlo.

«Castro ha renunciado a ese derecho», dijo Cerzati.

Denunció el ataque nocturno, ocurrido el 13 de septiembre, en el cual el capitán y dos miembros de la tripulación murieron por los disparos de ametralladora hechos por las dos lanchas atacantes. Otros ocho tripulantes fueron heridos y el barco se incendió, explotando los depósitos de combustible.

Castro ha acusado a los Estados Unidos del ataque y dijo que había sido organizado por exilados cubanos controlados por la agencia central de inteligencia como un acto de venganza contra España por su comercio con Cuba.

Los Estados Unidos han negado las acusaciones y han ofrecido «completa cooperación» a España para la investigación del ataque.—Efe.

El viaje de De Gaulle por Hispanoamérica

(Viene de primera página)

ma, al presidente de la Junta Militar de Gobierno ecuatoriana, en el que dice: "He quedado profundamente emocionado por la calurosa recepción que se me dispensó".

Sentí en Quito —añade De Gaulle— la profundidad y firmeza de la amistad que une a Ecuador y a Francia. Esta amistad se hará aún más activa y fructífera en interés de nuestras naciones y de la paz mundial.—Efe.

PAZ ESTENSORO LLEGA A COCHABAMBA

La Paz, 27.—Ha llegado a Cochabamba, el presidente Víctor Paz Estensoro y su séquito, para recibir en esta ciudad al presidente De Gaulle de Francia, el lunes, con motivo de la visita oficial a Bolivia del ilustre político y militar galo.

Igualmente, ya se encuentra en Cochabamba, deste esta mañana, la mayor parte del Cuerpo Diplomático acreditado en La Paz y todo el Gabinete boliviano.—Efe.

LA ESTATURA DE DE GAULLE

Montevideo, 28.—El problema que crea la extraordinaria estatura del general De Gaulle, que visitará el Uruguay a partir del próximo 8 de octubre, en lo que se refiere a su descanso, ya ha sido solucionado satisfactoriamente.

La comisión de damas, que preside la esposa de Posadas Montaero, encargada de todo lo relativo al alojamiento del presidente de Francia, ha estado preocupada durante bastantes días. Su principal preocupación ha sido relacionada con la cama donde debe descansar De Gaulle.

La necesidad de una cama con una longitud fuera de lo común. Ya que el general De Gaulle, tiene un metro 95 centímetros de estatura, obligó a la citada comisión a buscar una solución inmediata.

Esta solución llegó por intermedio del súbdito francés Bondeaneu, que reside en el Uruguay desde 1950 y que también tiene su pequeño problema con la cama, pues mide casi dos metros de estatura.

Este ciudadano francés, enterado de las necesidades de la comisión, ofreció su cama de fabricación especial y que tiene una longitud de 2,20 metros.

Aceptado el ofrecimiento, la citada cama será trasladada e instalada en la que será residencia presidencial, en la Avenida Suárez.—Efe.

MOVILIZACION EN BUENOS AIRES

Buenos Aires, 28. — Podría ser la más expresiva de las demostraciones populares de homenaje, pero el aparato de seguridad organizado parece va a restringir notablemente las aclamaciones que recoja durante su próxima visita al país, el presidente de Francia, general Charles De Gaulle.

Toda una movilización de los efectivos de la policía federal en conexión con un concertado plan con la "Sureté Generales" (Policía de Seguridad) y con la "Deuxieme Bureau" (Servicio Secreto), de Francia, impondrá la estancia de tres días en Buenos Aires y de menos de seis horas en Córdoba del héroe de la resistencia.

El general De Gaulle llegará al aeroparque de la ciudad de Buenos Aires el sábado 3 de octubre y proseguirá su gira hacia Asunción.

DE GAULLE LLEGO A COCHABAMBA

Cochabamba (Bolivia), 28. — El presidente De Gaulle ha llegado a esta. Unos seis mil hombres de la Policía, Ejército y Milicias formaban la guardia encargada de la protección del presidente.

A la llegada del «Caravelle», que trajo a De Gaulle de Lima se encontraba el presidente Víctor Paz Estensoro y el jefe de Seguridad, general Claudio San Román. Por indicación de San Román se unió la Milicia a las fuerzas encargadas de proteger al presidente de Francia.

Para celebrar la llegada de De Gaulle se declaró día festivo en Cochabamba, ciudad minera de unos ciento veinte mil habitantes, situada en un fértil valle de las estribaciones orientales de los Andes.—Efe.

PRECAUCIONES EN CHILE

Santiago de Chile, 28. — Veinticuatro horas antes de la llegada del general De Gaulle, toda la policía chilena ha sido movilizada para la búsqueda del excoronel dirigente de la OAS, Chateau-Jobert.

La movilización ha sido anunciada por el jefe de la oficina de Investigación chilena, Emilio Cadkers; por el momento se ignora si Chateau-Jobert se encuentra en Chile. Durante la estancia del general en Venezuela y Colombia, fue afanosamente buscado en ambos países, sin el menor resultado.

La opinión general es que el citado ex-coronel constituye un verdadero peligro para la vida del presidente de la República francesa. Su fotografía ha sido distribuida a todos los miembros de la policía secreta de Chile.—Efe.

Elecciones municipales en Alemania Occidental

Sorprendente victoria de la oposición social-demócrata

Bonn, 28. — El partido demócrata-social, de oposición de la República Federal Alemana, se ha puesto a la cabeza, sobrepasando contra toda previsión al partido cristiano-democrata del canciller Erhard, en las elecciones comunales celebradas ayer en Westfalia, Rhin del Norte, la más populosa de las provincias del país.

Resultados no oficiales daban anoche la siguiente situación de los partidos después de cerrados los colegios electorales:

S. P. U. (partido social-demócrata), 3.906.441 votos.

C. P. U. (partido cristiano-demócrata), 3.610.348.

F. D. P. (partido democrático-libre), 670.110.

De estas cifras se deduce que los social-demócratas tienen el 46,61 por 100 del electorado en su favor, habiendo, por tanto aumentado su proporción que en 1961 era de 40,7 por 100.

Los demócratas cristianos tienen ahora el 43,08 por 100 mientras que en 1961 su porcentaje era de 45 por 100.

Los demócratas libres tienen ahora el 8 por 100 y hace tres años tenían el 10.

En total han votado 11.247.262 personas.—Efe.

RESULTADOS NO OFICIALES

Dusseldorf, 28.—Los cristiano-demócratas del canciller Ludwig Erhard han perdido su posición dominante en varias grandes ciudades del Ruhr y de la cuenca del Rhin, según los resultados finales pero no oficiales de las elecciones municipales celebradas ayer en los Estados de Westfalia Norte del Rhin y Baja Sajonia.

En Westfalia Norte del Rhin, los socialistas de oposición han surgido como el partido más fuerte con 3.906.515 votos, el 46 por 100 de los votos válidos emitidos. La Unión Cristiano Demócrata, ha sido la segunda con 3.610.352 o el 43,1 por 100 de los votos, seguida por los demócratas libres con 670.121 o el 8 por 100.

En las últimas elecciones municipales celebradas en Westfalia Norte del Rhin, en marzo de 1961, la Unión Demócrata Cristiana consiguió el 45, los socialistas el 40,7 y los demócratas libres el 10,2 por 100 de los votos.

Los cristiano-demócratas perdieron su posición dominante en los centros industriales de Duesseldorf, Brottrop, Leverkussen, Iserlohn, Remscheid, Herford, Sovigen y Wuppertal en favor de los socialistas en las elecciones de ayer, pero obtuvieron nuevos votos en Colonia y Dortmund y mantienen absoluta mayoría del 50,7 por 100 en la capital, Bonn.

Los socialistas ha defendido su posición dominante en la Baja Sajonia, ganando el 4,4 por 100 de votos para un total de 43; los cristiano demócratas tiene el segundo puesto con el 37,5 por 100, lo que significa una ganancia del 9,3 por 100.—Efe.

JIMENEZ QUILES mantenedor en las fiestas literarias de Icod (Tenerife)

El director general de Prensa glosó las características de cada una de las regiones españolas

Santa Cruz de Tenerife, 28. — El director general de Prensa, don Manuel Jiménez Quílez, ha actuado de mantenedor en las tradicionales y famosas fiestas literarias de la ciudad de Icod de los Vinos, celebradas ante enorme gentío bajo el lema «España bajo el drago milenario de Icao».

Presidieron, con el director general de Prensa, el gobernador civil y demás primeras autoridades provinciales y locales. Ocupó un lugar preferente la reina de las fiestas, señorita Laura Izquierdo Guzmán.

Señoritas representantes de todas las regiones españolas, vistiendo los respectivos trajes típicos, ocuparon sitiales en el estrado.

Finalizada la ofrenda poética ocupó la tribuna el mantenedor. En su disertación, al tiempo que glosaba las características de cada una de las regiones españolas representadas, desarrolló una lección política. Hizo un análisis de la situación española desde 1808 hasta nuestros días, pasando a continuación a explicar la oportunidad y trascendencia del Movimiento Nacional, al que calificó de feliz y oportuno acontecimiento que ha llegado a España de nuevo hacia sus auténticos derroteros.—Cifra.

Lora Tamayo ofrece una cena a su colega francés M. Palewski

Asistió también el ministro de Industria y destacadas personalidades

Madrid, 28.—El ministro de Educación Nacional, señor Lora Tamayo, ha ofrecido esta noche una cena a su colega francés M. Pelewski. Asistieron el ministro de Industria, señor López Bravo; los señores Goldschmidt, director de Relaciones Exteriores, comisario de Energía Atómica; Curien, jefe del Gabinete del ministro y Renou, jefe del Departamento de Relaciones Exteriores, comisario de Energía Atómica, que forman el séquito del ministro francés. El presidente de la Junta Nuclear Española, señor Otero Navascués y los vicepresidentes de la misma, señores Colino y Durán; el director general de Enseñanza Universitaria, señor Martínez Moreno; el comisario de Cooperación Científica Internacional, señor Pérez y Alvarez Ossio y don Juan L. Infiesta, secretario técnico del Patronato «Juan de la Cierva», acompañados de sus esposas y el sacerdote don José María Alvareda, secretario general del Consejo Superior de Investigaciones Científicas.—Cifra.

Póliza de seguro para los jugadores del Atlético de Madrid

Por un total de 120 millones de pesetas

Madrid, 28.—El Atlético de Madrid ha asegurado a veinte jugadores de su plantilla, dos técnicos, un masajista y al directivo que realice los desplazamientos, por un total de 120 millones de pesetas —cinco millones por persona— de póliza, que tendrá efecto hasta finalizar la presente temporada.—Alfil.

LEE HARVEY OSWALD asesinó al Presidente KENNEDY

(Viene de primera página)

en las primeras horas de la mañana del 22 de noviembre y que, posteriormente, estuvieron en otro club, en el que permanecieron varias horas. La Comisión cita a testigos presenciales como diciendo que ninguno de los agentes se embriagó ni actuó incorrectamente y llega a la conclusión de que no existen pruebas de que estas visitas supusieran ningún fallo por parte de los agentes y que les hiciese cometer alguna omisión. No obstante, la Comisión dice que estos hombres infringieron la disciplina, al violar la absoluta prohibición de beber licores de cualquier clase, incluyendo la cerveza y el vino, durante un viaje presidencial.

Se cita al jefe del Servicio Secreto, James Rowley, quien testificó que una acción disciplinaria se hubiese producido en circunstancias normales, pero que no se adoptó en esta ocasión «porque cualquier acción disciplinaria hubiera podido llevar a la conclusión de que la violación cometida por los agentes había contribuido a los trágicos acontecimientos del 22 de noviembre». Rowley se mostró convencido de que esto no era así.

SE HICIERON TRES DISPAROS

Respecto al asesinato en sí, la Comisión dice que se ha determinado que los disparos que dieron muerte al presidente Kennedy e hirieron al gobernador John B. Conally de Tejas, que iba en el mismo automóvil, fueron hechos desde una ventana del sexto piso del almacén de libros de una escuela de Tejas. Las pruebas indican que se hicieron tres disparos y que uno, probablemente, no dio en el blanco. «Probablemente —dice el informe— fueron dos balas las que produjeron las heridas sufridas por el presidente Kennedy y el gobernador Conally»; continúa diciendo la Comisión, que un tirador con la práctica de Oswald pudo hacer los disparos con el rifle empleado en el asesinato en el corto espacio de tiempo en que se produjeron.

El informe relata todos los detalles del asesinato y de los acontecimientos que siguieron y recuerda que la señora Kennedy, sentada al lado izquierdo de su esposo, había visto, «la cabeza del presidente girar, abierta bajo el impacto de la bala». «Cuando ella recogió a su esposo, mortalmente herido —agrega el informe— la señora Kennedy gritó: «¡Oh, Dios mío, han herido a mi marido!, ¡te quiero, Jack!»

LA DETENCION DEL MAGNICIDA

Señala el informe de la Comisión Warren que Oswald fue detenido a los 80 minutos del asesinato y a los 35 minutos de haber dado muerte al policía J. D. Tippit, efectuándose su detención en un teatro, al intentar disparar contra otro oficial de Policía, y se especifica que Oswald no fue objeto de ninguna coerción física durante su interrogación, siendo advertido de los derechos que tenía para su defensa. El hecho de que los informadores obtuviesen ilimitado acceso a la Comisaría de Policía ocasionó a Oswald un estado mental caótico, que no contribuía a un interrogatorio propio y correcto. «Las numerosas declaraciones, algunas veces erróneas, hechas a la Prensa por varios funcionarios judiciales locales, durante este período de confusión y desorden, en la Estación de Policía hubieran podido representar un grave obstáculo para conseguir un juicio imparcial para Oswald», declara el informe, que a continuación dedica una crítica al Departamento de Policía de Dallas, por su decisión de trasladar a Oswald a la cárcel del condado, el 24 de noviembre, con la libre asistencia de los informadores. Las precauciones y medidas de seguridad eran inadecuadas y «estas deficiencias contribuyeron a la muerte de Lee Harvey Oswald».

Finalmente, la Comisión Warren, además de pedir una total revisión de las medidas de protección que adopta el Servicio Secreto, recomienda que el Congreso apruebe la oportuna legislación para hacer delito federal el asesinato del presidente o del vicepresidente de los Estados Unidos, y termina exhortando al Departamento de Estado a que «ponga gran cuidado» en lo que se refiere a permitir el regreso a los Estados Unidos de desertores «que hayan mostrado pruebas de deslealtad u hostilidad o hayan expresado el deseo de renunciar a su ciudadanía».—Efe.

Lo que cuesta a Gran Bretaña el partido laborista de oposición

Aparte de las fragatas para España, la construcción de un portaaviones

Londres, 28.—(Del corresponsal de la Agencia Efe, Celso Collazo).

La oposición laborista no sólo costó a Gran Bretaña el contrato de la construcción de las fragatas para España, sino también un encargo para la construcción de un portaaviones en astilleros británicos, valorado en treinta millones de libras esterlinas (unos cinco mil millones de pesetas).

Revela dicha información el comentarista naval del periódico «Sunday Telegraph», que la inserta destacadamente en su número de ayer y en primera página. Según el mismo, las negociaciones secretas entre representantes de ambos países habían comenzado en enero de este año, pero fueron interrumpidas a raíz de la cancelación del contrato de las fragatas.

El portaaviones en cuestión sería de la clase del «Clemenceau» francés, de 31.000 toneladas de desplazamiento que, aunque proporcionalmente reducido, está capacitado para la operación de los últimos modelos de «Jets» y gran número de aparatos anti-submarinos.

Según el comentarista —que informa asimismo de las recientes reuniones celebradas por constructores navales británicos y españoles en Madrid y Bilbao— se había preferido en un principio un astillero británico a causa del largo plazo requerido para su construcción.

Es posible que ahora sea Francia la que se lleve el contrato, pues ninguna otra nación de Europa cuenta con la experiencia suficiente para la construcción de portaaviones.—Efe.

La casa donde naciera el inca Garcilaso, adquirida por el Estado peruano

Después de 15 años de gestiones

Lima (Perú), La histórica casa en que naciera el escritor hispano-peruano, el Inca Garcilaso de la Vega, en el Cuzco, ha sido comprada por el Estado peruano en la suma de millón y medio de soles (tres millones trescientas mil pesetas), después de 15 años de gestiones para adquirirla.

Los antiguos propietarios, los hermanos Miguel y Mariano Luna Oblitas, han tratado de conservarla lo mejor posible. Sin embargo, dada su antiguedad, se encontraba en muy mal estado, y el Gobierno invertirá una apreciable cantidad de dinero en su reconstrucción y restauración.

Garcilaso de la Vega, gloria de la literatura española y autor, entre otras, de la famosa obra clásica «Comentarios reales», nació en el Cuzco en el 1540; fue hijo del capitán español del mismo nombre y de la princesa indígena Coya, nieta del renombrado Inca Tupac Ypanqui; es decir: que aparte de ser un literato ilustre de la lengua castellana, Garcilaso de la Vega constituyó un ejemplo viviente de la unión, humana y cristiana, de sangre española e india.

A los veinte años de edad, se trasladó a España, donde escribió, bajo el nombre de Inca Garcilaso de la Vega varias obras históricas, acerca de su tierra, del imperio incaico y de la conquista.—Efe.

¿Suspendieron a su hijo?
No se desmoralice
Necesitará mejor preparación
ACADEMIA BUENOS - AIRES
se la otorgará

Regresa a Madrid el ministro del Aire

Zaragoza, 28.—Esta mañana, a las 9'40, emprendió regreso a Madrid por vía aérea, después de pasar 48 horas en Zaragoza en visita estrictamente particular, el ministro del Aire, teniente general Lacalle.—Cifra.

Robert Oswald cree que su hermano fue quien mató a Kennedy

Le quedaban dudas sobre los motivos que le indujeron al crimen

Dallas, 28. — Robert Oswald, de 30 años, declaró anoche después de haber leído el «Informe Warren», que no le quedaba ninguna duda de que su hermano Lee Harvey asesinase al presidente Kennedy y al policía Tippit.

En una entrevista sostenida con un redactor de la Compañía Radiofónica Americana, Robert indicó que, sin embargo, todavía le quedaba algunas dudas sobre el motivo que indujera a su hermano a ejecutar el magnicidio.

Oswald señala que el informe ofrece un número de posibles motivos, entre los cuales «existen dos o tres que encajan bastante con mi propia opinión».

Al preguntársele si creía que el informe encubría a alguien o a alguna entidad, Oswald exclamó: «¡Al contrario! Mi opinión es que no encubre nada ni a nadie y, además, critica abiertamente a algunos organismos legales. Creo que los puntos expuestos en el informe son correctos».

Oswald, jefe de ventas de una Compañía fabricante de ladrillos en Wichita Falls, se desplazó expresamente a Dallas para someterse a esta entrevista. Al final de la misma se le preguntó por sus propias conclusiones sobre el particular.

«Mi convencimiento es que Lee asesinó al presidente de los Estados Unidos y mató al oficial de policía Tippit.—Efe.

Visita de inspección del señor Vigón a diversas obras

La de los accesos por carretera a Madrid

Madrid, 28.—El ministro de Obras públicas, señor Vigón, ha visitado las obras de los accesos por carretera a Madrid, acompañado por el director general de Carreteras y Caminos Vecinales, jefe de Obras Públicas de Madrid y otras personalidades.

La inspección del ministro comprendió las siguientes obras: en la N-I de Madrid a Francia, por Irún, la variante de Fuencarral y carretera de Alcobendas por la Moraleja.

En la N-II de Madrid a Francia, por La Junquera, el desdoblamiento de la calzada entre la Glorieta de Eisenhower y el acceso al «Inta». También visitó el viaducto de Ventas.

Finalmente, en la N-IV de Madrid a Cádiz, el ministro y su séquito visitó las distintas obras que se están efectuando hasta el kilómetro 11.

La mayor parte de estas obras se pondrán en servicio antes de fin de año las restantes en el primer semestre del próximo.—Cifra.

Los príncipes Juan Carlos y Sofía en Bonn

Efectúan un viaje privado por la Alemania federal

Bonn, 28.—Los Príncipes don Juan Carlos de Borbón y su esposa, doña Sofía, que se encuentran en viaje privado por la República Federal de Alemania, hicieron ayer domingo una corta visita a Bonn, durante la cual se desplazaron al «Centro Español» y conversaron con algunos obreros españoles, trabajadores en Alemania, que se encontraban a la sazón en el local y luego asistieron a un almuerzo ofrecido por el embajador de España, Marqués de Bolarque, en honor de los Príncipes.

VEA Y OIGA EL PROGRAMA CON INTER

T.V.E. PROGRAMA PARA EL DIA 29

SOBREMESA.—2'15: Avance de telediario; 2'17: Primera página: Entrevistas y reportajes; 2'30: Biografía del ayer; 3'00: Telediario; 3'20: Punto de vista; 3'30: Para vosotras: Conócete a ti misma; 3'40: Un crimen vulgar; (Cap. II); 4'00: A media voz. Comentarios de Ramón Escohotado.

NOCHE.—7'00: Avance de telediario; 7'32: Ella, él y Asta; 8'00: Foro TV: Investigación espacial. Director y presentador: Victoriano Fernández Asis; 8'30: Dibujos animados; 8'40: La familia por dentro; 8'55: Mundo ligero: Filatelia; 9'00: Tengo un libro en las manos; 9'30: Telediario; 9'50: El tiempo; 9'55: Minutos musicales; 10'00: Espejo del destino; 10'30: Retransmisión gala textil; 11'00: Programa dedicado a Unamuno: «Fedra»; 12'00: Telediario; 12'20: El programa de mañana; 12'25: Medianoche; 12'30: Cierre.

La secuestradora de los tres niños franceses se presenta a la policía

Era buscada por más de cien mil hombres

París, 27.—Nadine Samansky, se ha presentado voluntariamente ante las autoridades policiales parisinas.

Esta mujer, conocida también con el nombre de «Nicole» era el objetivo de la policía que había establecido un servicio especial de alcance nacional con la intervención de cien mil hombres, ha sido llevada inmediatamente a la sede central de la «Surete» para someterla a interrogatorio con relación al rapto de tres niños en un lugar cercano a Poitiers.

Si bien los tres pequeños han declarado que fueron raptados por una mujer que se hacía llamar «tía Nicole» no reconocieron la fotografía de Nadine Samansky cuando esta les fue mostrada por la policía. El rapto ha atraído la atención de toda la nación por la espectacularidad que le ha rodeado, incrementado por la serie de notas amenazadoras dirigidas por los secuestradores a los padres de los niños, enviadas con una lúgubre calavera y exigiendo un rescate de más de diez millones de pesetas.—Efe.

Las víctimas del boxeo

Muere en Buenos Aires un púgil a consecuencia de un combate que disputó el miércoles último

Buenos Aires, 28. — Ha fallecido hoy el púgil argentino Adrián Servin, de 29 años de edad, a consecuencia de las lesiones recibidas el miércoles último, mientras peleaba con Enrique Jana.

Miles de telespectadores presenciaron cómo caía Servin, poco antes de iniciarse el último asalto. Pese a que se le practicó inmediatamente una operación quirúrgica en el cerebro, el infortunado boxeador entró en estado de coma, del que no se llegó a recuperar.

Deja esposa y tres hijos.—Alfil.

M.C.D.2022

Columna del Magisterio

Los certificados de escolaridad y de estudios primarios, únicos documentos oficiales en su género

Falleció don Teófilo Gómez, Maestro Nacional de Palencia

Por la Inspección provincial de Enseñanza primaria se está procediendo en estos días al envío de cartillas de escolaridad y sellos de la Mutualidad del Magisterio, a todas las Escuelas Nacionales de enseñanza primaria de la provincia.

Asimismo se trabaja activamente en las tareas referidas a los Roperos escolares, cuya adjudicación se iniciará muy pronto.

CERTIFICADOS ESCOLARES

Para acreditar la asistencia a clase en las Escuelas de Enseñanza primaria, se ha recurrido últimamente en algunas ocasiones, a certificados particulares de señores Maestros, poniendo de manifiesto en su contenido esta circunstancia de hallarse matriculados en Centro docente primario, y asistir con asiduidad y clase.

Es conveniente recordar que, a efectos laborales, o de otro tipo de carácter oficial, tales certificaciones no surtirán ningún efecto.

Para ello existen, como es sabido, los modelos oficiales, únicos que los señores Maestros nacionales puedan utilizar para estos casos: el Certificado de Estudios primarios, para los que se hallan en posesión de una cultura general, al menos mínima, y los Certificados de Escolaridad, para los que, sin hallarse todavía en posesión de esa cultura general, asisten a clase en la que se hallan matriculados.

FALLECIO DON TEOFILO GOMEZ

En la semana pasada, y tras el padecimiento de inexorable enfermedad, falleció en Palencia don Teófilo Gómez, Maestro nacional de la Graduada «Sindicatos Católicos», de nuestra capital.

Don Teófilo Gómez era muy conocido en Palencia, donde contaba con grandes afectos y amistades, especialmente dentro del Magisterio, y familiares de su alumnado; supo poner en juego su competencia profesional, su preparación y su espíritu de trabapo, no solamente al frente de su puesto oficial docente en los «Sindicatos Católicos», sino asimismo en la preparación de los jóvenes Maestros, futuros opositores a ingreso en el Magisterio oficial.

Había iniciado sus tareas docentes primarias en 1925, ejerciendo como Maestro nacional en Sarnuero, en la provincia de Santander, desde donde fue trasladado a Santillana de Campos; en Santillana ejerció hasta 1943, en que —por concurso de méritos entre los Maestros de la diócesis palentina— fue trasladado a la capital, como Maestro de la Escuela de Patronato de los «Sindicatos Católicos», donde durante más de veinte años ha venido desempeñando una ejemplar labor docente.

Era hombre de buen criterio, y de ascendiente entre quienes le conocían y trataban, tanto dentro del terreno profesional, como al margen de él; en Santillana de Campos, concretamente, desempeñó la presidencia alcaldía del Ayuntamiento por los años de 1939 y 40.

La Superioridad le ha distinguido numerosas veces, y entre sus galardones oficiales destacan (aparte de su traslado a Palencia, por méritos profesionales), varios premios «Luis María Sobredo», del F. de Juventudes, de la Inspección (en 1947), Cámara Sindical Agraria (1948), Certamen Catequístico diocesano, y votos de gracias de la Inspección profesional.

Su fallecimiento ha sido muy sentido en el Magisterio palentino.

VICESECRETARIA DE ORDENACION ECONOMICA

ASESORIAS SINDICALES DE EMPRESA

Se recuerda a los empresarios palentinos que dentro de esta Vicesecretaría Provincial y para prestar sus servicios a las Secciones Económicas y, en general, a los afiliados a los Sindicatos, funcionan las Asesorías sindicales en materia fiscal y económica, en sus distintos sectores.

Los técnicos asesores se encuentran en sus despachos de la Organización Sindical, Teniente Velasco núm. 6, planta 3.ª, los días laborables de 11 a 14 y de 16 a 21 horas.

Para mayor información pueden los interesados dirigirse a la Vicesecretaría de Ordenación Económica.

El Vicesecretario Provincial

TAQUIGRAFIA

La asignatura que le hará triunfar en todas las oposiciones

Avd. José Antonio, 7 - 3.º. Tf., 3755

PALENCIA

Cartel de la Falange

ESCUELA HOGAR DE SECCION FEMENINA

Cursos para la mujer

Como en años anteriores van a iniciarse en la Escuela Hogar de Sección Femenina, cursos especiales para la mujer, todos ellos de un gran interés y de aplicación en el hogar. Estos cursos son los siguientes:

CORTE Y CONFECCION. — Tres clases semanales. Lunes, miércoles y viernes de 7 a 9 de la noche. Se concede título.

CURSO DE COCINA ELEMENTAL.—De gran interés para toda mujer. Recetas prácticas y sencillas, platos típicos, presentación de los mismos y modo de servirlos. Dos clases semanales.

CURSO DE LABORES.—El bordado en blanco; preparación del ajuar; sábanas, mantelerías, etc... Bordados populares. Tres clases semanales (Martes, jueves y sábados) de hora y media de duración.

TRABAJOS MANUALES.— Muñequería de adorno, trabajos en rafia, cuerda, fieltro, etc. Clases los lunes, miércoles y viernes de 7'30 a 9.

CURSO DE GUITARRA.—Se iniciará un curso de guitarra con tres clases semanales de hora y media de duración.

Todos estos cursos serán dirigidos por personal especializado y competente, teniendo por marco las modernas instalaciones de la Escuela Hogar de S. Femenina.

Además de los cursos indicados se tienen otros en proyecto que se anunciarán oportunamente.

Rogamos a cuantas señoras o señoritas pudiera interesar seguir estas enseñanzas, hagan cuanto antes su inscripción en la Escuela Hogar, Becerro de Bengoa, 3.

APERTURA DE HOGARES

Para conocimiento de todos los afiliados a la Organización Juvenil Española y con relación a la apertura de sus hogares correspondientes, se participa lo siguiente:

CADETES: A partir del próximo 1.º de octubre quedará abierto su Hogar, sito en la calle Mancornador, el cual como en cursos anteriores permanecerá abierto de 7 a 10 de la noche.

FLECHAS Y ARQUEROS: Encontrándose en obras por construcción de un nuevo edificio y existiendo de momento ciertos riesgos, no se pueden poner a libre disposición de nuestros afiliados hasta tanto estén solucionados con garantía aquéllos problemas. En la próxima citación que se verifique a estos afiliados se les indicará el lugar de reunión y en ella se les darán normas concretas a este respecto.

La oficina existente en el Hogar de Arqueros ha sido trasladada a la Jefatura Provincial de la O. J. E. (Rizarzuela, 28), donde de 10 a 2 de la mañana ó de 7 a 9 de la tarde, pueden resolverse cuantos asuntos de trámite se deseen.

Palencia, 28 de septiembre de 1964.

La vida en la Región

Celebración del "Día del Campo" en Reinosa (Santander)

El plan turístico de Peña Trevinca (León) para la instalación de una estación de deportes de invierno

BURGOS

REANUDACION DE LAS CATEDRAS AMBULANTES. — Han reanudado sus actividades los dos equipos de cátedra ambulantes que posee la Sección Femenina, y que durante tantos años viene realizando su labor formativa en esta provincia.

Permanecerán en Arauzo de Torre y San Martín de Rubiales durante 45 días, llevando a cabo esta gran tarea cultural.

Durante este curso permanecerán las cátedras en Doña Santos, Castrillo de la Reina, La Aldea del Pinar y Naves del Pinar, uno de los equipos; y en Vena de Roa, Moradillo de Roa, Fuentenebro y Cilleruelo de Abajo, el otro.

SANTANDER

CELEBRACION DEL «DIA DEL CAMPO». — En Reinosa se ha celebrado brillantísimamente el «Día del Campo», espléndida manifestación del folklore de la Montaña. Cientos y cientos de personas llegadas de todos los confines provinciales, se unieron a los campurrianos, en esta demostración típica anual, que tanto exalta los valores pintorescos y autóctonos de Cantabria.

CLAUSURA DEL X CURSO DE MEDICINA DEPORTIVA. — Ha finalizado el X Curso de Medicina Deportiva, que tan brillante desarrollo ha tenido en Santander. Las últimas conferencias de la serie programada, fueron pronunciadas por los Dres. De Andrés, López Sánchez y del Sr. Olinis, este último en las clases de orientación deportiva y gimnástica.

AUMENTO Y DESCENSO DE POBLACION EN VARIOS MUNICIPIOS DE LA MONTAÑA. — Desde el último censo de 1960, según informes de la Delegación Provincial de Estadística, el número de habitantes de la provincia de Santander ha aumentado, hasta la rectificación del último censo en 1963, 14.670 personas, pasando a ser los habitantes de hecho a finales del pasado año 446.739.

Por lo que respecta a la capital, de los 118.435 habitantes que tenía en 1960, ha pasado a fines de 1963, a 125.101.

Sesenta y dos ayuntamientos de la Montaña han visto disminuir su población, y cuarenta han registrado aumentos, entre éstos Torrelavega, Castro-Urdiales, Camargo, Los Corrales, y, en general, todos los ayuntamientos que cuentan con industrias en sus términos.

SEGOVIA

DISGUSTO POR NO HABERSE AUN RESUELTO LAS ILUMINACIONES ARTISTICAS DE LA CIUDAD. — La Comisión de Monumentos ha manifestado su disgusto al Ministerio de la Vivienda por no haberse resuelto aún las iluminaciones artísticas de la ciudad.

Se acordó nombrar una ponencia que revise el Reglamento de Ciudad Monumental, promulgado en 1944, a fin de actualizar su articulado para el mejor servicio y eficacia de las disposiciones.

LEON

EL PLAN TURISTICO DE «PEÑA TREVINCA». — Resulta de mucho interés el plan turístico de Peña Trevinca, tanto para León, como para Zamora y Orense.

La memoria de este ambicioso proyecto, ya ha sido entregada al ministro de Información y Turismo, recogiéndose en la misma todos los trabajos realizados por las comisiones interprovinciales, quienes hicieron un minucioso estudio de posibilidades para la instalación de una estación de deportes de invierno, incluyéndose datos aportados por los grupos de montaña de León, Ponferrada, Zamora, Barco de Valdeorras, Vigo y Santiago de Compostela. Se propone la instalación de un teléfono hasta Peña Trevinca y Fonda de Cova, y la instalación de albergues, hoteles y refugios con capacidad superior a las 250 plazas.

Las pistas de Peña Trevinca se consideran las mejores, después de las pirenáicas y de Sierra Nevada, con grandes posibilidades para la práctica del esquí y del montañismo.

ZAMORA

CURSILLOS PARA AGRUPACIONES TRIGUERAS. — Se ha celebrado en la Delegación Sindical, un cursillo organizado por la Dirección General de Economía Agraria, al que han asistido 60 representantes de agrupaciones trigueras de la provincia.

Continuando el desarrollo del plan fijado, seguirán explicándose lecciones para el resto de las agrupaciones trigueras provinciales, comenzando por Villalpando.

Banco Español de Crédito

Domicilio Social: Alcalá, 14
MADRID
Capital desembolsado y reservas: 3.669.419.539'56
801 Dependencias en España y Africa

SUCURSAL EN PALENCIA: Don Sancho, núm. 10 (Frente a la Diputación)

Atiende especialmente a los AGRICULTORES, pagando LIBRE DE GASTOS, los contratos negociables del

SERVICIO NACIONAL DEL TRIGO

LIBRETAS DE AHORRO
CHEQUES DE VIAJE

Sucursales en la Provincia: Aguilar de Campoo, Saldaña y Villada

Aprobado por el Banco de España con el número 6052

anuncios por palabras

Alquileres

SE ALQUILA local amplio, adaptado para cualquier industria. Valentín Calderón, 3. Informes, en la misma casa, segundo piso, izquierda. Señor Mateos.

Automóviles

ALQUILER sin chofer Seat 600, Seat 1.400 C. Ultimos modelos. Autos Espino. Avenida Cuba, 2. Teléfonos 1764-1631.

AGENCIA España, Academia conductores, enseña mejor, aprueba antes. Don Sancho, 16. Teléfono 2258.

VENDO turismo Seat, con motor Mercedes-Benz, diesel, 80.000 pesetas. Turismo Mercedes-Bens, 7 plazas, motor diesel, 80.000 pesetas. Jaime Andrés Ureta. Plaza Juan XXIII, número 2.

Compras

CEBADA, avena, admito, a elegir precio. Solicite condiciones. Cereales Royuela. Casado Alisal, 29. Palencia.

SE COMPRA uva con servicio báscula, hasta 20.000 kilos. Informes, Bodega Paramillo y Pastores, 14. Señor González.

SE COMPRA lana por colchones Flex. Muebles Crespo.

COMPRO pera de Roma. La Bodeguilla. Calle Balmes.

COMPRAMOS uva. Bodega Palentina. Calle Valentín Calderón, 11. Teléfono 3790-271. Palencia.

COMPRO fábrica de quesos de oveja. Informes, Mantequerías El Valle. 18 de Julio, 126. Lugo. Teléfono 3496.

Enseñanzas

CLASE idiomas para profesionistas, universitarios, preuniversitarios, comerciantes y empleados. Menéndez Pelayo, 14.

Fincas

VENDO finca regadío con casa, 8 cuartas. Benito Matía. Venta de Baños.

VENDO casa llave en mano. Cristo Otero. Informes, Antón.

VENDO bar. Calabazanos.

VENDO casa. Para tratar, Bar Los Luises.

VENDESE casa planta baja, con calefacción, llave en mano. Avenida Santander, segunda travesía, número 4.

Ganados y aves

VENDO mula diez años, siete dedos, garantía de prueba. Quintanilla de Onsoña. Daniel.

VENDO 330 corderos, corderas y borros. Constantino Cabezón. Villamelendro de Valdavia.

SE VENDEN cerdos al destete. José Villagrá, 43.

CERDOS media ceba, vendo. Calle Carrión, 10. Junto Cine Otero.

SE VENDEN 120 ovejas nuevas y 23 corderas. Anselmo Martín. Ventosa de Pisuerga.

POR SOBRANTE, vendo vaca, elegir entre dos paridas. Félix Melero. Mazariegos.

SE VENDEN 90 ovejas para carne, 120 borras, 100 corderas y un galgo. Agraham San Millán. Herrera de Pisuerga.

VENDO jata de raza, abocada parir; otra del país y añojo. Mauro Varga. Arenillas de San Pelayo.

VENDO cerdos destete. Prolongación Inés Moro (Cristo). Julia.

VENDO novilla extraordinaria abocada a parir. Leoncio González. San Cebrián de Campos.

Hospedajes

SE ADMITEN huéspedes. Informes, Peluquería María Jesús. Martín Calleja, 17.

SE ADMITEN cuatro señoritas de pupilas. Informes, esta Administración.

Maquinaria y Reparaciones

ARADOS basculantes para tractor. Arados fijos. Remolques. Sembradoras a voleo y a chorro. Cultivadores. Gradas. Abonadoras. Rastras. Arrobaderas. Cubresemillas. Almacenes maquinaria Ortega y Ortiz de Zárate.

NEUMATICOS, correas de ventilador, correas trapezoidales. Navamuel Casado del Alisal, E. Teléfono 1937.

SEMBRADORAS, abonadoras, arados, cultivadores, gradas, rastras, rodillos, husillos, desgranadoras maíz, bombas, motobombas, motores, mangueras, correas, cojinetes, vertederas Triplex, recambios. Almacenes Pinacho.

VENDO grupo-bomba eléctrico "Siemens", trifásico, 0'45 HP., como nuevo. Casas del Hogar, 28, cuarto, I.

VENDO máquina sembradora seminueva. Amelio Martínez. Villalobón.

Pérdidas

EXTRAVIO vaca, pelo tasugo. Gratificará Elpidio Pérez. San Andrés de la Regla.

Préstamos

FACILITARIA hasta 4.000.000, en primera, segunda hipoteca. Tristán, Montero Calvo, 22. Valladolid.

Trabajo

FOTOCOPIAS de documentos, entrega en el acto. Fernando.

SE NECESITAN cocineras y doncellas sepan su obligación, para señora e hijo. Dirigirse, doña Laura de Roja Velázquez. Apartado, núm. 1. Cuéllar (Segovia).

SE NECESITA obrero agrícola, dándole casa. Rivas de Campos. Emilio Marcos.

NECESITO obrero agrícola casado o soltero, preferible que sepa ordeñar y segar. Eutimio Martínez. Camino Torrecilla, detrás Fábrica Nacional. Teléfono 2790.

CHICA para todo, necesita matrimonio con un niño. Informes, José Antonio, 18. Pral. Teléfono 3050.

SE NECESITA chica y niñera. Becerro de Bengoa, 28.

SE NECESITA mozo de mulas, se da casa. Julián Sánchez. Mayor, 74.

APRENDIZ de 14 a 16 años, se necesita en Almacenes Sendino.

SIRVIENTA, se necesita. José Antonio, 2, tercero, derecha.

SE NECESITAN pinches y repartidores. Panificadora La Flor.

SE NECESITA chica. Fábrica de caramelos. Mariano Prieto, 6.

NECESITO chica formal servir Madrid, informada, buen sueldo. Señora Cañellas. Avenida Islas Filipinas, 40. Teléfono 2544648.

NECESITASE chica 15-17 años coger puntos medias. Mercería Casas Hogar.

SE CEDE vivienda gratis en finca. Panaderas, 16, segundo.

SE NECESITA mozo repartidor 14-17 años. La Cigaleña. C. Alisal, 24.

SE NECESITA cocinera y doncella para matrimonio solo. Santander. Informes, General Amor, 18 (Tienda).

Traspasos

TRASPASO en Palencia local de negocio muy céntrico, dedicado a la fabricación y venta de jabón. Poca renta. Colón, 10. Teléfono 2365.

SE TRASPASAN locales comerciales en Guardo. Informes: Miguel Martín Sierra. Carretera Mantinos, s. n.

Vehículos

VENDO carro par mulas, nuevo. Juan Martín. Villaprovedo.

Varios

VISITE el Trust del Mueble, paraninfo de elegancia mobiliar. Muro, 2 (detrás del Gobierno Civil). Palencia.

SE VENDEN par de machos, 8 años, 6 dedos, toda prueba, con carro y aperos. Para tratar, con Francisco Martín. Payo de Ojeda.

EN LANTADILLA compro uva y vendo hasta 1.000 cántaros diarios de mosto a 41 pesetas. Aureliano.

VENDO mula 5 años, 4 dedos, toda prueba, carro, motor un caballo, trituro, máquinas segadora y beldar, aperos. José Luis Izquierdo. Arconada.

VENDO máquina de sembrar y remolque seminuevo 5.000 kilos. Grijota. Carmen Cea.

POR RENOVACION de material, empresa vende tornos paralelos, buenas condiciones mecánicas, propios talleres automóvil y maquinaria agrícola. Grupo electrógeno completo D 50 KVA. Se enviará información detallada. Escriban señor Ortuña. Apartado 1.234. Bilbao.

Ventas

CEMENTOS calidad y precios. "Jala", S. A. Teléfonos 2062, 3458, 1519.

PUERTAS, ventanas, precios económicos. Hernando. R. Argentina, 7.

SE VENDEN 8.000 kilos de uva. Autilla del Pino. Simeón Trigueros.

SE VENDE uva. Autilla del Pino. Eulogio Rodríguez.

VENDO 5.000 kilos uva. Felipe González. Frómista.

CENTENO, cebada, avena de Svalof para siembra, rendimiento máximo. Gutiérrez. Dehesa de Tablares.

SE VENDEN garrafones usados, muy económicos. Fidel Sastre.

BOCOYES baratísimos, majuelo con arbolado. Arenal, 13 (Banca).

VENDO 5.000 kilos uva. Esteban Dovague. Escarril de Campos.

BOCOYES, pipas, barriles nuevos y usados, se vende importante partida. Tonelería Lavillalobos. Apartado 238. Valladolid.

ARTICULOS DE ESCRITORIO, EN I. G. DIARIO-DIA

APERTURA DE CURSO

LIBROS DE TEXTO

BACHILLERATO GENERAL
BACHILLERATO LABORAL
MAGISTERIO

TODOS LOS CURSOS

MATERIAL Escolar

están a la venta en

I. G. DIARIO-DIA

PALENCIA

A la provincia se remiten contra reembolso

Recuerdos viejos

HACE CINCUENTA AÑOS

NOTICIAS DEL DIA 29 DE SEPTIEMBRE DE 1914

OPOSICIONES. — En las últimas oposiciones al Cuerpo de Sanidad Militar, ha obtenido plaza con uno de los primeros números, don Teófilo Rebollar, que, por este motivo, está recibiendo muchas felicitaciones, así como su tío don Filomeno, médico titular de Villamuriel.

NOTICIAS DE FRANCIA.—Se han recibido noticias de Francia en las que se indica que el jefe de la explotación de los ferrocarriles de Castilla, Sr. Barón de Rouville, muy conocido y apreciado en Palencia, se encuentra sin novedad, entre las fuerzas francesas que acampan en las inmediaciones de Marsella.

FALLECIMIENTO. — En Málaga, donde residía, ha fallecido don Mariano Gómez Candenas, hermano político del prestigioso médico palentino don Francisco Simón, quien está recibiendo muchos testimonios de pésame.

LOS EXPLORADORES MONTAÑESES. — Han llegado los exploradores montañeses, de regreso de cumplir la promesa en Zamora.

En la estación de Palencia fueron recibidos por la tropa local y autoridades y representaciones.

Se hallaban también en la estación el Gobernador civil, don Luis Martínez Fernández; alcalde señor Ortega Romo; concejales señores Gandarillas, Fraile y Atienza; diputados señores Herrero, Abia y Gusano, y otras personalidades.

Asimismo asistió numeroso público, que tributó a los exploradores montañeses una cordial acogida.

Formadas las tropas de exploradores de Santander y Palencia, fueron al Ayuntamiento, donde dejaron las banderas, para ir después al club, donde los exploradores visitantes recibieron el nombre de la familia palentina, que les acogerá durante esta jornada que permanecerán en Palencia.

Al frente de la tropa expedicionaria viene don Tomás Agüero. Durante la mañana, los visitantes han contemplado distintos lugares monumentales y artísticos de la capital.

Por la tarde, realizaron en el Paseo del Salón varios ejercicios y merendaron, para ir después al Teatro, donde esta noche tendrá lugar un simpático acto de homenaje.

AUDIENCIA DEL PAPA. — El Papa Benedicto XV, ha recibido en audiencia solemne al embajador de España, cerca del Vaticano, Conde de la Viñaza, que hizo la presentación de credenciales, con un notable discurso.

COLEGIO DE AGENTES COMERCIALES

Elecciones para presidentes de secciones de especializados

Se recuerda a todos los señores colegiados de la capital y provincia, que esta elección se llevará a cabo el miércoles día 30, y horas de las once a las catorce, en las Oficinas del Colegio, Valentín Calderón, 4, tal como se ha comunicado a los mismos por la convocatoria especial, rogando la puntual asistencia, por ser único el acto y escrutinio a comunicar a la Superioridad.

Palencia, 28 de septiembre de 1964. —El Presidente, Pedro Díaz Casado.

LA CIMBALI

LA MAQUINA DE VANGUARDIA

Compañía Telefónica Nacional de España

Se admite personal de 17 a 27 años para cursillo de Capacitación mecánicos.

Informes en la Central Telefónica
Calle Felipe Prieto, 1

Academia internado "BUENOS AIRES"

ESPECIALIDAD EN REVALIDA ELEMENTAL

Valentín Calderón, 10

IMPORTANTE EMPRESA de Carpintería Metálica

DE CHAPA Y MACIZO,

solicita Delegado en la provincia de Palencia. Escribir con «curriculum vitae» y ocupación actual, a: Pedro González. Amado Nervo, 3. Madrid (9)

✝

LA SEÑORA

Doña Teotista Cobo Luengo

Falleció en Grijota (Palencia)
El día 28 de septiembre de 1964
A los 85 años de edad
Después de recibir los S. S.
— D. E. P. —

Sus apenadas hijas María del Carmen y Marciana Cea Cobo; hijos políticos Guillermina Lobón y Arturo Montes; hermana política Emilia Gil; nietos, bisnietos, primos, sobrinos y demás familia,

Suplican una oración por su alma.

Vigilia y funeral: Hoy martes, día 29, a las tres y media de la tarde y a continuación la conducción del cadáver al cementerio.

Iglesia Parroquial: Santa Cruz
Casa mortuoria: Calle Mayor.

Finisterre, S. A. Cía. de Seguros y pompas fúnebres Nuestra Señora de la Calle.

M.C.D.2022

REPORTAJES "DIARIO-DIA"

Capítulo 1

Grandeza y miseria en los JUEGOS OLIMPICOS

Los Juegos Olímpicos han hecho honor a su lema

Por Gunnar Lundquist

- LA MEJORA DE LAS MARCAS HA ALCANZADO LIMITES QUE NO SE CREIAN POSIBLES HACE POCOS DECENIOS
- PERO LAS OLIMPIADAS TIENEN TARAS QUE, SI NO SE ELIMINAN, PUEDEN PROVOCAR SU DESTRUCCION
- PROFESIONALISMO, NACIONALISMO EXACERBADO, DROGAS Y COMERCIALIZACION SON MALES PROFUNDAMENTE ARRAIGADOS EN LA ORGANIZACION OLIMPICA

Desde 1896, año en que se disputaron los primeros Juegos Olímpicos de la Edad Moderna hasta 1964, el año de la Olimpiada de Tokio, las competiciones que hacen perdurar en nuestra época las grandes gestas deportivas de la antigüedad griega plasmadas en estatua por esa obra maestra del arte de todos los tiempos que es el Discóbolo de Miron, han recorrido un enorme camino.

La expectación mundial ha crecido hasta limites que no podian sospecharse hace 68 años, 294 deportistas participaron en Atenas; más de 6.000 en Roma. En Tokio estarán presentes 8.100 atletas y funcionarios en representación de 97 países. Ya no podría suceder como en la segunda Olimpiada, la de Paris de 1900, cuando la Exposición Universal que se celebraba simultáneamente absorbió en la practica la competición deportiva que se había montado a su sombra. Aquellos Juegos transcurrieron entre la indiferencia casi total de los parisienses. Incluidas las pruebas en el programa general de la Exposición, resultó que el patinaje se había colocado en la sección de cuchillería, el remo en la de salvamento de nautragos mientras las sociedades deportivas eran situadas entre las de previsión social...

Hoy los Juegos Olimpicos movilizan enormes masas de aficionados al deporte... y al turismo; las agencias de viajes preparan sus circuitos con notable antelación, las instalaciones hoteleras se prevén con tanta atención como las deportivas y los Gobiernos se cuidan muy mucho de que el acontecimiento revista los debidos caracteres de espectacularidad y propaganda. Las ciudades que albergan estos acontecimientos construyen grandes obras públicas, puentes, carreteras, ferrocarriles urbanos, ciudades deportivas, que luego quedaran a disposición de los habitantes de las urbes organizadoras. Las Olimpiadas, que en 1902 dieron su primer salto a América y en 1956 a Oceania, encenderán ahora su antorcha por primera vez en Asia.

MARCAS EXTRAORDINARIAS

Desgraciadamente, este interés no siempre pone en primer lugar las exigencias deportivas y, en este sentido, cabe preguntarse si las Olimpiadas no estarán creciendo excesivamente. Por ejemplo, nadie duda que la razon de que se fijara el mes de agosto para la celebración de la Olimpiada de Roma en 1960 fue llenar el mes muerto para el comercio de la Ciudad Eterna. El fuerte calor molestó grandemente a los atletas, particularmente los de los paises nórdicos. Pero la verdad es que la elevada temperatura no impidió un alto nivel técnico en aquellos Juegos. Son los grandes deportistas —los de nivel olímpico precisamente—, los que saben sobreponerse a las adversas condiciones atmosféricas. Paavo Nurmi, el gran corredor de fondo finlandés, realizó una de sus más fabulosas hazañas en la Olimpiada de Colombes con una temperatura de 37 grados a la sombra.

El progreso conseguido en las marcas deportivas desde Atenas a Roma fue también verdaderamente extraordinario. Niveles que hace no demasiados decenios parecian inalcanzables para el organismo humano han sido ampliamente sobrepasados. De Atenas a Roma se ha rebajado casi en un minuto la marca olímpica de los 1.500 metros: la diferencia que existe entre los 4'32" 2/10 del australiano Glack en Atenas y los 3'39" 6/10 del también australiano Elliot en Roma. En los 5.000 metros, los 14'36" 6/10 del finlandés Kolehmainen en Atenas han pasado a ser 13'39" 6/10 en la marca obtenida por el ruso Kutz en Melbourne, en 1956.

En saltos, la diferencia es todavía más evidente: Clark, norteamericano, conseguia 1'81 en salto de altura en 1896; el ruso R. Shaviakados conquistaba los 2'16 en los Juegos de Roma. En más de tres metros se ha mejorado la marca de triple salto. Y donde la ventaja es fenomenal es en el dominio de los lanzamientos. En el de peso se ha pasado de los 11'22 metros obtenidos por el norteamericano Garrett en Atenas a los 19'66 del también norteamericano Nieder en Roma; en disco los 29'15 metros que logró también Garrett en Atenas se han convertido en los 59'18 de su compatriota Oerter en 1960. Los Juegos han hecho honor a su lema: «citius, altius, fortius» (más lejos, más alto, más fuerte).

Los Juegos Olímpicos, por otra parte, han arrastrado a todo el deporte hacia un progreso incesante. El afán de conquistar una medalla olímpica se cuenta entre las más nobles ambiciones de la juventud moderna y son innumerables los que, puestos en el lugar del rey Constantino II de Grecia, no cambiarían la medalla de oro que éste ganó en las pruebas de vela de la Olimpiada de Roma por todas las distinciones y condecoraciones de los Gobiernos de la Tierra. Cada medalla de oro no es sólo la culminación de un esfuerzo individual, sino de los esfuerzos y anhelos de millares de deportistas que, ayudados por sociedades y Gobiernos, viven con entusiasmo la vida del deporte que, bien entendida, no puede llevar sino a una mejora física y moral del género humano.

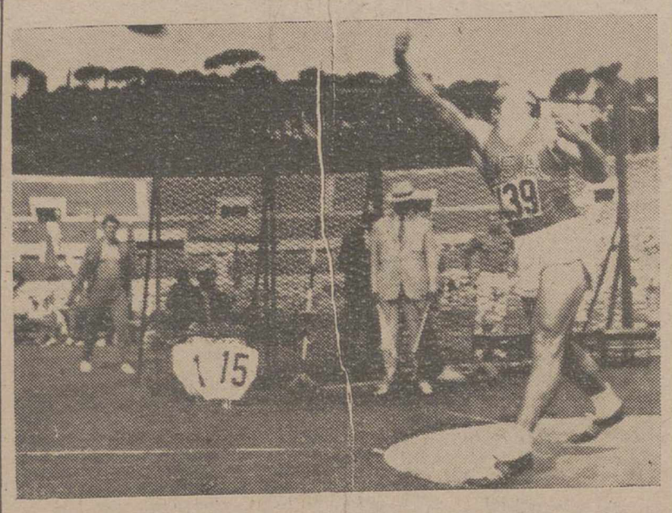

Uno de los deportes en que es más patente el progreso de las marcas atléticas logrado gracias a las Olimpiadas, es el del lanzamiento del disco. En la fotografía vemos al norteamericano Al Oerten, actual campeón olímpico y mundial de la especialidad.—(Foto Fiel)

FUERZAS DISOLVENTES

No obstante no es oro todo lo que reluce en los Juegos Olímpicos. Como toda obra humana, las Olimpiadas arrastran unas cargas negativas, llevan dentro de si unas fuerzas disolventes que se manifiestan en defectos importantes, algunos de los cuales encuentran remedios eficaces mientras que otros parecen aumentar con el paso del tiempo sin que se vea su solución en lontananza.

Por ello, en este momento esplendido de los Juegos Olímpicos, debemos volvernos hacia las lecciones de la historia, la cual, junto al auge y esplendor de los Juegos de la antigüedad, registra también su decadencia fatal que condujo a abusos como el del emperador romano Neron que obligó a todos los participantes en una carrera de carros a retirarse para dejarle abierto el paso al triunfo. Estos y otros abusos provocaron la supresión de los Juegos por decreto del emperador Teodosio.

¿Acecha a los Juegos Olímpicos modernos una suerte semejante a la que corrieron los antiguos? No es difícil prever que sí a las modernas competiciones olímpicas les aguarda un destino semejante la causa estará en taras que han hecho ya su aparición y que deben vigilar muy de cerca para hallarles remedio: la pasión política y nacionalista. El profesionalismo, el drogado, el culto del deporte por el deporte, la mecanización del atleta, la comercialización...

Los peligros de introducir un exceso de nacionalismo en las Olimpiadas fueron ya previstos por los primeros organizadores de la Era Moderna, los cuales excluyeron cualquier clasificación por equipos nacionales. Esta es la razón de que aún hoy tal tipo de clasificación está proscrito y que las clasificaciones oficiosas por puntos no sean reconocidas.

PASION POLITICA Y PREJUICIOS RACIALES

La pasión nacional juega el primer lugar desde los graderíos. Es muy difícil pedir a una masa indiscriminada como la de los espectadores de un gigantesco acontecimiento deportivo que conserve la ecuanimidad en el calor de la competición. Sin embargo, no cabe duda de que, con el progreso de la cultura de masas, será posible que estos excesos vayan disminuyendo y cada vez será más difícil que se pueda obtener un título olímpico por presión del público o por ceguera de los árbitros. La Olimpiada de Helsinki, la de Melbourne y no tanto la de Roma han marcado una indudable tendencia hacia una mayor ecuanimidad. Lo que parece tener una solución menos próxima es cuando con el nacionalismo se mezclan consideraciones de orden político e ideológico.

Todos recuerdan el ridículo en que cayó Hitler, en unos Juegos que en este aspecto fueron ejemplares, cuando, pretextando un deber de Estado imperioso, se retiró de la tribuna presidencial de la Olimpiada de Berlín de 1936 para no tener que estrechar la mano de un negro, Cornelius Johnson, que acababa de dejar bastante por los suelos su teoría de la supremacía racialaria.

Es menos recordado, en cambio, un episodio que tuvo lugar en los Juegos de Estocolmo, en 1912, cuando el corredor norteamericano de color Drew fue encerrado en el vestuario por su propio entrenador para impedir que corriera, y probablemente ganara, la prueba de 100 metros para cuya final habían quedado clasificados cuatro norteamericanos blancos y un sudafricano que no podía inquietar a aquéllos. La carrera estaba ganada para Estados Unidos... ¿Para qué dar una oportunidad a un negro?

A veces son acontecimientos mundiales los que influyen de manera nefasta en una Olimpiada acrecentando de forma negativa la rivalidad entre naciones. Verdaderamente estos son casos imposibles de prever. La represión rusa de la revuelta húngara de 1956, producida cuando se estaban disputando los Juegos Olímpicos de Melbourne en 1956, motivó que la tensión creciera hasta límites explosivos no sólo entre el equipo magiar y el soviético, sino que también encrespó los ánimos del público contra este último equipo. Razones evidentísimas inclinaron las simpatías de los espectadores hacia los representantes de la nación más débil, aunque no faltan maliciosos que indican que la popularidad rusa fue decreciendo con la misma rapidez con que los atletas soviéticos iban cosechando triunfo tras triunfo.

El encuentro de semifinales entre los equipos de Hungría y la URSS en Water polo, dio lugar a un espectáculo bochornoso. Los soviéticos atacaron a los húngaros a los gritos de «¡fascistas!» y luego a golpes. El húngaro Ervin Zador hubo de salir del agua sangrando por un ojo, después de recibir un golpe del ruso Prokopov. Los jueces, visto que en aquel momento los rusos perdían por cuatro a cero, suspendieron el encuentro dando por ganadores a los húngaros, que luego conquistaron el título olímpico. ¿Influyó en la censurable acción soviética el tenso clima creado contra ellos o bien la humillación de la amplia derrota?

¿HACIA LA AUTODESTRUCCION DE LOS JUEGOS?

No es fácil que el nacionalismo o los problemas derivados de la política influyan en los Juegos de Tokio. Es casi seguro que los japoneses, siguiendo esa admirable conducta que les ha permitido salir del bache aparentemente sin remedio en que les sumió la segunda guerra mundial, sabrán hacer honor a esta oportunidad de ganarse nuevas simpatías en el mundo entero. Por otra parte, el momento de apaciguamiento entre el Este y el Oeste habrá de repercutir en el clima deportivo de Tokio, dándonos una Olimpiada relativamente tranquila.

Mayor peligro se advierte por el lado de las dificultades raciales. La actitud discriminatoria de la Unión Sudafricana hacia los atletas negros, impedidos por la ley de representar a aquella nación, ha conducido a la exclusión de este país de gran tradición deportiva. La tensión entre Israel y los países árabes da lugar también a enfrentamientos dentro del mundo del deporte. He aquí una tara que ha prosperado dentro del marco olímpico y cuyo desarrollo debe impedirse con la máxima energía si no se quiere que algún día los Juegos Olímpicos de la Edad Moderna se destruyan a sí mismos, como los antiguos.

(Es un reportaje especial para Agencia «Fiel». Prohibida la reproducción).

NOTICIAS de MADRID

Jardín musical de la infancia, en el Conservatorio

En Octubre, Festival de Música de América y España

MADRID.—(Crónica de ARGOS especial para nuestro periódico).

No hace mucho tiempo, nos referíamos a los aires de renovación que Cristobal Halffer trae al Conservatorio de Música. El Superior se trasladará al edificio del Teatro Real, mientras que el Elemental continuará en el viejo caserón de la calle de San Bernardo. Esta separación parece un símbolo, puesto que también en el joven director Cristóbal Halffer y en el veterano subdirector Antonio Lucas Moreno se da lo nuevo y lo antiguo, lo moderno y lo tradicional, el ímpetu y la moderación.

En efecto, Lucas Moreno ha dicho en una entrevista periodística que el estado misérrimo en que se encuentra el Real Conservatorio exige una reorganización, pero que se llevará a cabo con paso firme y seguro. La enseñanza no experimentará variación en lo fundamental, sino en la forma. El solfeo necesita una urgente revisión. En piano se simplificarán los textos, concretamente los «Estudios», cuyo número es hoy excesivo, y habrá una mayor libertad para que los alumnos se especialicen en las composiciones más afines con su espíritu y sus posibilidades.

Antonio Lucas Moreno tiene alumnos que destacan en el campo de la música y, a su vez, él fue de los alumnos destacados de Pilar Fernández de la Mora, la primera maestra de España y de la que conserva su piano, multitud de recuerdos y autógrafos de grandes músicos, los cuales en su día irán al Museo del Conservatorio, que espera que será pronto una realidad. También piensa crear un Jardín Musical de la Infancia. En cuanto a que algunos almnos vayan a examinarse a Conservatorios de provincias, donde al parecer se les exige menos que en el de Madrid, el nuevo subdirector dice que el que vale y sabe también aprueba aquí y que él se muestra transigente. Si una señorita sólo pretende el título, como no se trata de la carrera de Medicina... Al menos se consigue difundir la música y clientes para los conciertos.

Del 14 al 31 de octubre Madrid va a gozar de un acontecimiento musical extraordinario, el I Festival de Música de América y España, organizado por el Instituto de Cultura Hispánica, con la colaboración de la División de Música de la Organización de Estudios Americanos y de nuestros Ministerios de Asuntos Exteriores, de Educación Nacional y de Información y Turismo.

Cuatro orquestas sinfónicas y varios conjuntos de cámara ejecutarán una verdadera antología de obras de los compositores más sobresalientes de cada uno de los países participantes. Figuran, en los diez conciertos de que se compone el ciclo, varios estrenos musicales y una selección de composiciones de los Festivales Interamericanos de Wáshington de 1958 y 1961. A la vez, se desarrollarán las Primeras Conversaciones de Música de América y España. El concierto inaugural, en el teatro de Información y Turismo, estará a cargo de la Orquesta Nacional de España, dirigida por Guillermo Espinosa, y el de clausura, por la misma Orquesta dirigida por Frübeck de Burgos.

Nieva en Nápoles

Brusco descenso de la temperatura

Avellino (Italia), 27.—Sobre las altas cumbres de las montañas que rodean esta localidad al este de Nápoles, ha comenzado a nevar.

Se registró un brusco descenso de la temperatura que alcanzó los cero grados centígrados e inmediatamente comenzó a nevar.—Efe.

"El Cordobés" es su mejor cliente

D. Santiago Pelayo posee la sastrería de toreros más antigua de España

ANTES, LOS TOREROS PREFERIAN LOS COLORES PALIDOS

Ahora los quieren fuertes: "Manolete casi siempre vistió de rosa"

Por Rafael SEGURA

No recuerdo el día en que un muchacho desgarbado, de flequillo despeinado y mirada decidida, entró en el establecimiento para alquilar un equipo completo de matador por setecientas pesetas. Don Santiago Pelayo, dueño de la sastrería de toreros más antigua de España, enclavada en la castiza calle de León, no podía saber que ese torerillo sería dentro de unos años archifamoso, «El Cordobés». Tampoco podía adivinar que con el tiempo se convertiría en su mejor cliente.

—Alquiló un equipo completo, traje, capote de paseo, montera, dos muletas, juego de espadas y espuerta, para su primera novillada. Y esta temporada, que ha toreado sesenta y una corridas, lleva ya encargados doce trajes.

EMPEZO EN 1870

La sastrería de don Santiago Pelayo nació en 1870 de la mano de Rafael Ripollés. En aquellos tiempos la «fiesta» se celebraba de tarde en tarde. Los matadores eran buenos clientes: pero los que aspiraban a la gloria... surgió entonces el alquiler de los trajes de toreros.

El alquiler de trajes se impone por varias causas. Lo normal es que un matador de primera línea utilice el traje de ocho a diez veces. Luego suelen regalárselos a los hombres de su cuadrilla, o venderlo. Si tienen algún roto se arregla y luego se alquilan a la gente que comienza. A mí me gusta echar una mano a los «maletillas» siempre que puedo.

«EL CORDOBES», NI SE LES PRUEBA

Los toreros suelen ser caprichosos al hacerse un traje de luces. El terno pesa cinco kilogramos aproximadamente. Parece inexplicable que los diestros puedan mover elegantemente los brazos, dar pasos rápidos, correr o intentar la huída cuando se quedan al descubierto delante del toro. Lo de menos es la talla; lo más pesado es el hilo de cobre bañado en oro, las lentejuelas, los canutillos y los hilos.

Hay diestros que necesitan cinco o seis pruebas, aunque lo normal es que dos sean suficientes. La excepción es «El Cordobés», que ni siquiera se molesta en ir al sastre. Suele mandar a su mozo de espadas. El matador de Palma del Río elige los colores únicamente.

De los doce trajes que ha encargado esta temporada, no se ha probado ninguno. El último que se ha hecho, que estrenó en San Sebastián de los Reyes, era oro con fondo azul marino.

Las manos hábiles de la bordadora van uniendo las diversas piezas. En este caso se trata del pantalón (Foto «Europa Press»)

RAREZAS

La elección del color es uno de los capítulos más importantes. Hay diestros que le tienen fobia a algún color y si en el traje encargado hay siquiera una mota del tono odiado, rechazan el encargo.

Don Santiago Pelayo sabe que no debía mandar nunca un traje verde a Dominguín o uno azul a Lorenzo Garza.

—Antes, los toreros preferían los colores pálidos. Gustaban salir a las plazas de manera discreta. Pero ahora todos exigen colores fuertes y tonos vivos. El único que en los últimos años iba contra la corriente era Luis Miguel Dominguín, que seguía prefiriéndoles pálidos. Casi todos los trajes de «Manolete», eran rosa.

Los diestros suelen desechar un traje después de haber sufrido una cornada. Pero hay excepciones. Cuando Antonio Ordóñez pisaba los ruedos, don Santiago sabía que debía reparar su traje inmediatamente después del percance con el mismo traje.

¿COMO SE HACE UN TRAJE?

Un traje de luces es una necesidad cara. Suele costar unas 15.000 pesetas. Es un trabajo de artesanía que requiere tiempo y conocimiento del oficio. Un capote de paseo puede costar de 4.500 a 20.000 pesetas.

—Son caros —dice don Santiago— porque llevan mucho tiempo y el material es de primera calidad.

—Supongo que ha recibido un pedido, ¿cómo se hace un traje?

—Primero se descuelgan las plantillas del diestro correspondiente. Luego se cortan las telas y los forros, se trazan nuevos diseños de dibujos y se bordan sobre las telas; se encargan los alamares, los machos y los hombrillos de hilo de oro.

Rápidamente va surgiendo la maravilla.

—Las bordadoras extienden las diversas piezas en los bastidores y la aguja va trazando sobre la tela los complicados arabescos. Además de hilo los trajes se van adornando con lentejuelas, canutillos e hilillos dorados. La primera tarea consiste en poner los cordoncillos de oro sobre la tela. Después, los huecos se irán rellenando con rosas y flores bordadas hasta que la tela sea un cuajarón de color.

Una vez realizado el bordado, don Santiago tiene delante de sí las siguientes piezas que deberán ser unidas con telas lisas: dos bandas laterales, una a cada lado exterior del pantalón; cuatro mangas, dos altas y dos bajas; dos delanteros del chaleco, y la espalda de dos delanteros del cuerpo. Aparte, formados con hilos dorados tiene los cincuenta y un alamares, los dos hombrillos y los machos, y unas borlas que cuelgan del extremo de los canales del pantalón.

«YO QUERRER...»

El traje está listo. Pero, en la mayoría de los casos, es improbable que se le enfunde un matador de tronío. Puede terminar en el guardarropa de un financiero de Boston o en la maleta de un turista británico. Porque el caso es que algunos de los trece millones de turista que pasean por España, han descubierto la tienda de don Santiago Pelayo, y el desenlace es el siguiente:

—Yo querrer un traje de torreador... dice un señor gordo con pinta de alemán.

—Son 15.000 pesetas, señor. Se lo envuelvo o se lo lleva puesto.

Y no es raro que el «aficionado» quiera emular las suertes de «Lagartijo» delante del espejo y pida un traje de luces a su medida.

Al amor de la boda de CONSTANTINO y ANA MARIA...

La Prensa del corazón da como seguros dos nuevos romances

La Princesa Irene con el Príncipe Miguel de Grecia

La Princesa Beatriz con el Príncipe español Carlos de Borbón Parma Dos Sicilias

Por JAIME PEÑAFIEL

La mayoría de las bodas reales o principescas han nacido siempre al amor de otras bodas del mismo género. Las de Sofía y Juan Carlos, Claudia de Francia y Amadeo de Aosta y Constantino y Ana María son los más recientes ejemplos.

Por ello no es de extrañar que los enviados especiales de la Prensa del «corazón» a estos acontecimientos estén siempre pendientes de los novios como de los invitados, ya que cualquier intimidad entre las princesas y príncipes casaderos puede ser el inicio de un romance que acabe en boda.

DOS JOVENES ROMANCES

El reciente enlace matrimonial del rey Constantino con la princesa Ana María de Dinamarca que ha congregado en Atenas a la inmensa mayoría de las princesas solteras de la vieja Europa ha dado como resultado hasta estos momentos dos noviazgos o posibles noviazgos: el de la princesa Irene de Grecia y el príncipe Miguel y el de la princesa Beatriz de Saboya y el príncipe español don Carlos de Borbón-Parma Dos Sicilias.

Lo que a simple vista pudiera parecer aventurado tiene fundamento en una serie de coincidencias elocuentemente expresivas que no han escapado a ninguno de los numerosos periodistas presentes en las jubilosas jornadas vividas en la capital griega.

Bailes, recepciones, paseos y excursiones a las cercanas playas han sido los escenarios en los que se han fraguado estos romances que no tardarán en hacer públicos.

RUMOR POPULAR

El primero de ellos no ha extrañado a nadie, ya que desde hace tiempo se venía rumoreando sobre él, de una manera reservada sobre todo en la Corte griega.

—La princesa Irene se casará con su primo Miguel —me dijeron hace años—, cuando la boda de la princesa Sofía con el príncipe Juan Carlos.

—La próxima boda principesca también será en Atenas y en fecha no muy lejana —me confió un funcionario de la Corte—, una tarde en el aeropuerto mientras esperaba la llegada de los reyes de Bélgica.

Y es que en Grecia todo el mundo desea en lo más profundo de su corazón la unión de la princesa heredera con el príncipe Miguel de Grecia. Ambos han crecido juntos y han participado siempre de las mismas alegrías y sinsabores de la Corte.

IRENE Y MIGUEL

Irene tiene hoy 21 años. Miguel, 27. Juntos fueron a la misma escuela con otros niños de diferentes clases sociales. Al igual que la joven princesa, su primo, ama desde pequeño la arqueología, la música clásica y la navegación a vela. Junto con Irene formó parte de una masa coral de jóvenes atenienses que dieron diferentes conciertos por Grecia.

El príncipe Miguel realizó con Irene en 1962 un viaje a Chipre en representación de los reyes, siendo acogidos ambos con verdadero entusiasmo.

Tanto Miguel como Irene han sido los más eficaces colaboradores del joven rey Constantino en las jornadas de su boda. Tanto el uno como el otro fueron encargados por el rey de introducir y acompañar desde el aeropuerto a la ciudad a las distintas personalidades llegadas a Atenas con motivo de la boda real.

La noche del baile de gala en el Palacio Real, el príncipe Miguel fue el más asiduo acompañante de su prima bailando con ella la mayoría de las piezas que se interpretaron, desde el «Danubio Azul» con el que se abrió la fiesta hasta el tango con el que se cerró en las primeras horas de la madrugada.

Respecto al segundo noviazgo surgido o formalizado en Atenas tampoco hay duda por el momento. Se trata del príncipe español Carlos de Borbón Parma Dos Sicilias y de la más joven de las princesas de la Casa de Saboya, Beatriz, hija del rey Humberto y de la reina María José de Italia y hermana de María Gabriela y de Víctor Manuel.

BEATRIZ Y CARLITOS

Si los primeros hubieron de compartir las duras jornadas de palacio como partes interesadas que son, los segundos pueden decirse que sólo vivieron estos días el uno para el otro. Desde que salía el sol hasta la madrugada.

No hubo acto social, baile o excursión en el que Carlitos, como le llaman en España no fuera el acompañante de la encantadora Beatriz. Alojados ambos en el mismo hotel, el «King Jorge», cada vez que Beatriz aparecía en la puerta su acompañante indiscutiblemente era siempre el hijo del infante don Alfonso de Borbón.

En espera del día de la boda ambos príncipes realizaron diversas excursiones a las playas del Pireo solos o acompañados y durante la noche del baile fue la única pareja que no cambió en toda la fiesta monopolizando el príncipe Carlos todos los bailes de la princesa.

Como entre esta fiesta y el día de la boda hubo un día en blanco con el fin de facilitar a los invitados el descanso y los preparativos de peluquería, Beatriz y Carlitos se dedicaron por la tarde a visitar las ruinas del Partenón y por la noche acudieron a un club nocturno donde permanecieron bailando hasta bien entrada la madrugada.

LAS PRINCESAS SOLITARIAS

Mientras tanto, la princesa Ana de Francia de quien se dijo el pasado año con insistencia que era la prometida del príncipe español ha pasado en esta ocasión desapercibida al igual que la princesa María Gabriela acompañada siempre durante toda su estancia en Atenas por su hermano el príncipe Víctor Manuel, de quien se dice con insistencia es el prometido de la hija del conde de París, pero que él ha procurado disimularlo bastante bien no viéndoseles juntos en ningún momento.

Y esto es en resumidas cuentas el balance sentimental de una boda real.

XIII congreso internacional de la «Interpol»

Caracas, 27. — El trigésimotercer Congreso Internacional de Policía de lo criminal «Interpol» comenzará en esta capital el miércoles próximo y, con tal motivo, Caracas se convertirá por espacio de una semana en la capital policial del mundo.

Representaciones de setenta países de los 89 que forman parte de la organización estarán presentes en el Congreso, primero que celebra la «Interpol» en Hispanoamérica.

En la agenda de asuntos a tratar figuran doce puntos centrales siendo la primera de estas cuestiones la del tráfico ilícito de drogas aunque se abordarán otros temas como son el del estudio de la identificación técnica de los malhechores; fraudes en la venta de billetes y boletos de reserva de viajes aéreos; persecución de los proxenetas internacionales (tratantes de blancas) y la evaluación de la criminalidad.—Efe.

M.C.D.2022